



PEDOMAN MONITORING DAN EVALUASI TRIDARMA

Panduan untuk Gugus Penjaminan Mutu Fakultas (GPMF)

VISI:

**“Menjadi Universitas Berstandar Internasional, Berwawasan Kebangsaan,
dan Berkarakter Islami”**

MISI:

1. Melahirkan sarjana dan komunitas akademik yang berkomitmen pada mutu, keberagaman, dan kecendekiawanan.
2. Mengembangkan kegiatan tridharma yang sejalan dengan ilmu pengetahuan dan teknologi, relevan dengan kebutuhan bangsa, dan berbasis pada tradisi ilmu yang integralistik.
3. Mengembangkan tradisi akademik yang universal, jujur, obyektif, dan bertanggungjawab.

KATA PENGANTAR

Puji syukur kita panjatkan kehadirat Allah SWT Tuhan Yang Maha Esa, karena berkat rahmat-Nya Pedoman Monitoring dan Evaluasi Tridarma dapat terselesaikan.

Pedoman Monitoring dan Evaluasi Tridarma ini disusun agar pelaksanaan Tridarma sesuai dengan standar yang telah ditetapkan berdasarkan peraturan perundang-undangan yang berlaku khususnya Permenristekdikti no. 44 tahun 2015 yang menjadi sumber dalam pembuatan pedoman ini.

Ucapan terima kasih dan penghargaan atas jerih payah dan kesungguhannya kepada tim Lembaga Penjaminan Mutu (LPM) dalam proses penyusunan Pedoman Monitoring dan Evaluasi Tridarma ini.

Harapan kami Pedoman Monitoring dan Evaluasi Tridarma ini dapat dijadikan acuan dalam pelaksanaan monitoring dan evaluasi penyelenggaraan pendidikan, penelitian, dan pengabdian pada masyarakat baik di tingkat universitas, fakultas maupun Prodi.

Saran dan masukan dari semua pihak agar Pedoman ini menjadi lebih sempurna sangat kami harapkan.

Ketua LPM

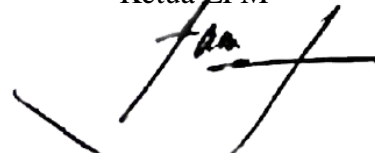

Dr. H. Fajri Ismail, M.Pd.I



KEPUTUSAN REKTOR UNIVERSITAS ISLAM NEGERI RADEN FATAH PALEMBANG
NOMOR: 1574 TAHUN 2018

TENTANG
PENETAPAN BUKU PEDOMAN MONITORING DAN EVALUASI TRIDARMA
LEMBAGA PENJAMINAN MUTU UNIVERSITAS ISLAM NEGERI RADEN FATAH PALEMBANG
DENGAN RAHMAT TUHAN YANG MAHA ESA
REKTOR UNIVERSITAS ISLAM NEGERI RADEN FATAH PALEMBANG

- Membaca** : Surat Ketua Lembaga Penjaminan Mutu Universitas Islam Negeri Raden Fatah Palembang Nomor: B-163/Un.09/1.1/PP.00.9/08/2018 tanggal 31 Agustus 2018 perihal mohon diterbitkannya Surat Keputusan Rektor tentang Pedoman Monitoring dan Evaluasi Tridarma Tahun 2018 Lembaga Penjaminan Mutu Universitas Islam Negeri Raden Fatah Palembang
- Menimbang** : a. bahwa dalam rangka untuk menegembangkan tridarma yang sejalan dengan ilmu pengetahuan dan teknologi yang relevan dengan kebutuhan bangsa yang berbasis pada tradisi ilmu yang integralistik;
b. bahwa dalam rangka untuk menetapkan buku pedoman yang dimaksud, maka perlu adanya penetapan Keputusan Rektor;
- Mengingat** : 1. Undang-Undang Nomor 20 Tahun 2003 tentang Sistem Pendidikan Nasional;
2. Undang-Undang Nomor 25 Tahun 2009 tentang Pelayanan Publik;
3. Peraturan Presiden Nomor 8 Tahun 2012 tentang KKNl;
4. Peraturan Menteri Pendidikan dan Kebudayaan Nomor 50 Tahun 2014 tentang SPMI;
5. Peraturan Menteri Pendidikan dan Kebudayaan Nomor 87 Tahun 2014 tentang SPME;
6. Peraturan Menteri Pendidikan dan Kebudayaan Nomor 49 Tahun 2014 tentang SNPT;
7. Peraturan Pemerintah Nomor: 19 Tahun 2005 Tentang Standar Nasional Pendidikan;
8. Peraturan Pemerintah Nomor: 37 Tahun 2009 Tentang Dosen;
9. Peraturan Menteri Keuangan Nomor 33/PMK.02/2016 Tentang Standar Blaya Masukan Tahun Anggaran 2018;
10. DIPA Universitas Islam Negeri Raden Fatah Palembang Tahun 2018;
11. Peraturan Menteri Pendidikan dan Kebudayaan RI Nomor 49 Tahun 2015 Tentang Standar Nasional Pendidikan Tinggi;
12. Peraturan MENPAN dan RB Nomor 15 tahun 2014 Tentang Komponen Standar Pelayanan Publik;
13. Peraturan Presiden Nomor 129 Tahun 2014 Tentang Perubahan Institut Agama Islam Negeri Raden Fatah Palembang Menjadi Universitas Islam Negeri Raden Fatah Palembang;
14. Peraturan Menteri Agama Nomor 53 Tahun 2015 Organisasi dan Tata Kerja Universitas Islam Negeri Raden Fatah Palembang;
15. Peraturan Menteri Agama Nomor 62 Tahun 2015 Tentang Statuta Universitas Islam Negeri Raden Fatah Palembang

MEMUTUSKAN

- Menetapkan** : KEPUTUSAN REKTOR UNIVERSITAS ISLAM NEGERI RADEN FATAH PALEMBANG TENTANG PENETAPAN BUKU PEDOMAN MONITORING DAN EVALUASI TRIDARMA LEMBAGA PENJAMINAN MUTU UNIVERSITAS ISLAM NEGERI RADEN FATAH PALEMBANG
- Kesatu** : Penerbitan buku Pedoman Monitoring dan Evaluasi Tridarma ini dapat dijadikan sebagai bahan acuan bagi para dosen dan mahasiswa dalam lingkungan civitas akademika UIN Raden Fatah Palembang, sebagaimana terlampir dalam Isi Buku Pedoman Monitoring dan Evaluasi
- Kedua** : Keputusan ini berlaku sejak tanggal ditetapkan dan dengan ketentuan apabila di kemudian hari terdapat kekeliruan dalam keputusan ini, maka akan diadakan perubahan dan perbaikan sebagaimana mestinya.

Ditetapkan di Palembang
pada tanggal, 3 September 2018

Rektor,

Muhammad Sirazi

Terbaca:

1. Ditjen Pendidikan Islam Kementerian Agama Jakarta;
2. Inspektur Jenderal Kementerian Agama RI Jakarta;
3. Kepala Biro Kepegawaian Satjen Kementerian Agama Jakarta
4. Bendahara DIPA UIN Raden Fatah Palembang;
5. Yang bersangkutan untuk diketahui dan dilaksanakan

DAFTAR ISI

KATA PENGANTAR	iii
DAFTAR ISI	iv
BAB I PENDAHULUAN	
A. Latar Belakang.....	1
B. Landasan Hukum	2
C. Tujuan.....	2
D. Manfaat	2
E. Ruang Lingkup.....	3
BAB II KONSEP MONITORING DAN EVALUASI	
A. Pengertian Monitoring.....	4
B. Pengertian Evaluasi.....	4
C. Tujuan Monev.....	5
D. Prinsip Monev.....	5
E. Kriteria Monev	6
F. Catatan Temuan.....	6
BAB III KODE ETIK DAN STRUKTUR ORGANISASI	
A. Persyaratan Tim Monev.....	8
B. Kemampuan Tim Monev	9
C. Kode Etik Tim Monev	10
D. Struktur Organisasi.....	11
BAB IV PELAKSANAAN MONEV	
A. Tugas Gugus Penjaminan Mutu Fakultas.....	13
B. Fungsi Gugus Penjaminan Mutu Fakultas.....	13

BAB V	PELAKSANAAN MONEV	
	A. Perencanaan.....	14
	B. Pelaksanaan.....	14
	C. Pelaporan.....	14
	D. Rapat Tinjauan Manajemen.....	15
BAB VI	SISTEMATIKA PELAPORAN.....	16
	INSTRUMEN MONEV TRIDARMA	17

BAB I

PENDAHULUAN

A. Latar Belakang

Sistem Penjaminan Mutu bagi sebuah perguruan tinggi pada era ini merupakan sebuah keharusan. Hal ini tertuang dalam *Higher Education Long Term Strategy* (HELTS) 2003 – 2010 yang menyebutkan: “Penjaminan mutu pendidikan tinggi di perguruan tinggi adalah proses penerapan dan pemenuhan standar mutu pengelolaan dan pendidikan tinggi secara konsisten dan berkelanjutan, sehingga stakeholder (mahasiswa, orang tua, dunia kerja, pemerintah, dosen, tenaga penunjang, serta pihak lain yang berkepentingan) memperoleh kepuasan. Muara dari Sistem Penjaminan Mutu adalah terwujudnya sistem tata kelola penyelenggaraan perguruan tinggi yang baik serta bermutu. Untuk itu sistem penjaminan mutu pada semua level termasuk sistem penjaminan mutu proses pembelajaran sangat mutlak untuk dilakukan.

Jika mengacu kepada pengertian mutu, istilah ini mengandung beberapa pengertian yaitu: 1) sesuai dengan harapan pelanggan, 2) sesuai dengan harapan pihak-pihak terkait, 3) sesuai dengan yang dijanjikan, 4) sesuai karakteristik produk dan pelayanan yang memenuhi persyaratan dan harapan. Untuk memenuhi harapan-harapan yang sesuai dengan pengertian mutu, tentunya wajib memiliki standar.

Untuk itu mutu pendidikan yang memenuhi standar dalam melaksanakan Tridarma di UIN Raden Fatah Palembang bersumber dari Permenristekdikti No. 44 tahun 2015 yang mencakup tiga (standar) Nasional Pendidikan Tinggi yaitu: 1) standar nasional pendidikan, 2) standar nasional penelitian dan 3) standar nasional pengabdian kepada masyarakat. Dari masing-masing standar tersebut, masing-masing memiliki 8 butir standar yang menjadi rujukan dalam penetapan standar sekaligus juga pedoman monitoring dan evaluasi.

Agar pelaksanaan standar mutu tersebut berjalan dengan baik serta sesuai dengan waktu, perlu dilakukan monitoring dan evaluasi. Monitoring dan evaluasi merupakan sebuah siklus dalam meningkatkan mutu pelaksanaan Tridarma. Pada tahap pelaksanaan pembelajaran, tentunya akan ditemui hambatan baik internal maupun eksternal. Diharapkan dengan monev yang dilakukan, proses identifikasi awal atau *early warning* dapat dilakukan sekaligus memberikan masukan dan solusi demi

perbaikan proses belajar mengajar di UIN Raden Fatah Palembang. Demikian pula dengan kegiatan penelitian dan pengabdian yang harus dijalankan oleh dosen dan mahasiswa.

Tim yang melaksanakan monev tridarma terdiri dari Lembaga Penjaminan Mutu (LPM) yang bertugas memonitor pelaksanaan pada tingkat universitas, Gugus Penjaminan Mutu Fakultas (GPMF) dan Gugus Pengendalian Mutu Prodi (GPMP) yang melaksanakan kegiatan monitoring tingkat fakultas dan prodi.

B. Landasan Hukum:

1. Undang-undang RI Nomor 20 tahun 2003 tentang Sistem Pendidikan Nasional
2. Undang-undang RI Nomor 12 tahun 2012 tentang Pendidikan Tinggi
3. Peraturan Pemerintah RI Nomor 4 tahun 2014 tentang Penyelenggaraan Pendidikan Tinggi dan Pengelolaan Perguruan Tinggi
4. Peraturan Presiden RI Nomor 8 tahun 2012 tentang Kerangka Kualifikasi Nasional Indonesia (KKNI)
5. Permendikbud No. 50 Tahun 2014 tentang SPM Dikti
6. Permenristekdikti No. 44 Tahun 2015 tentang Standar Nasional Pendidikan Tinggi
7. Peraturan Menteri Riset, Teknologi dan Pendidikan Tinggi Nomor 62 Tahun 2016 tentang Sistem Penjaminan Mutu Pendidikan Tinggi
8. Peraturan Menteri Agama Republik Indonesia Nomor 53 Tahun 2015 tentang Organisasi dan Tata Kerja UIN Raden Fatah Palembang.

C. Tujuan

Pedoman Monitoring dan Evaluasi ini disusun dengan tujuan:

1. Agar pelaksanaan Tridarma di UIN Raden Fatah Palembang berjalan sesuai dengan aturan dan standar yang telah ditetapkan.
2. Terwujudnya system tata pamong yang baik dalam mengelola institusi.
3. Menjadi acuan dalam pelaksanaan kegiatan monitoring dan evaluasi pelaksanaan Tridarma di UIN Raden Fatah Palembang.

D. Manfaat

Manfaat buku pedoman monitoring dan evaluasi bagi universitas, fakultas dan prodi:

1. Manfaat bagi universitas
 - a. Menjadi pedoman dalam pelaksanaan monitoring dan evaluasi.
 - b. Menjadi sumber informasi menyusun kebijakan untuk perbaikan dan peningkatan mutu proses pembelajaran.
2. Manfaat bagi fakultas
 - a. Menjadi pedoman dalam pelaksanaan monitoring dan evaluasi.
 - b. Menjadi masukan bagi fakultas dalam mengambil kebijakan.
3. Manfaat bagi prodi
 - a. Menjadi pedoman dalam pelaksanaan monitoring dan evaluasi.
 - b. Menjadi masukan untuk meningkatkan kinerja prodi.

E. Ruang Lingkup

Pedoman monitoring dan evaluasi Tridarma ini mencakup bidang Tridarma Perguruan Tinggi yakni Pendidikan yang berisi 8 butir mutu, Penelitian yang berisi 8 butir mutu, dan Pengabdian pada Masyarakat yang berisi 8 butir Mutu. Dengan demikian pedoman ini mencakup keseluruhan Standar Nasional Pendidikan yang berjumlah 24 Standar. Pedoman monev ini juga dilengkapi dengan instrumen yang akan digunakan dalam proses monev di seluruh Fakultas yang ada dalam lingkungan UIN Raden Fatah.

BAB II

KONSEP MONITORING DAN EVALUASI

A. Pengertian Monitoring

Monitoring merupakan kegiatan mengamati/meninjau kembali/mempelajari serta mengawasi terus menerus atau berkala terhadap program/kegiatan yang sedang berlangsung. Monitoring mengandung unsur: 1) mengamati dan memeriksa suatu program atau kegiatan agar berjalan sesuai dengan rencana, 2) masukan yang diperoleh menjadi bahan perbaikan bagi keberlangsungan sebuah program. Dari dua indikator ini secara prinsip, monitoring dilakukan pada saat kegiatan sedang berlangsung guna memastikan kesesuaian proses dan capaian sesuai rencana atau tidak. Bila ditemukan penyimpangan atau keterlambatan maka segera dibenahi sehingga kegiatan dapat berjalan sesuai rencana dan target. Hasil monitoring menjadi input bagi kepentingan proses selanjutnya.

B. Pengertian Evaluasi

Evaluasi adalah suatu proses bukan suatu hasil (produk). Hasil yang diperoleh dari kegiatan evaluasi adalah kualitas sesuatu, baik yang menyangkut tentang nilai atau arti, sampai pada pemberian nilai dan arti.

Tujuan evaluasi adalah untuk menentukan kualitas sesuatu, terutama yang berkenaan dengan nilai dan arti. Pemberian nilai dilakukan apabila seorang evaluator memberikan pertimbangan mengenai evaluan tanpa menghubungkannya dengan sesuatu yang bersifat luar. Sedangkan arti, berhubungan dengan posisi dan peranan evaluan dalam konteks tertentu. Kegiatan evaluasi yang komprehensif meliputi baik proses pemberian keputusan tentang nilai dan proses keputusan tentang arti, tetapi hal ini tidak berarti bahwa suatu kegiatan evaluasi harus meliputi keduanya.

Dalam proses evaluasi harus ada pemberian pertimbangan (*judgment*). Pemberian pertimbangan ini pada dasarnya merupakan konsep dasar evaluasi. Melalui pertimbangan inilah ditentukan nilai dan arti/makna dari sesuatu yang sedang dievaluasi. Tanpa memberikan pertimbangan, suatu kegiatan bukanlah termasuk kategori evaluasi. Pemberian pertimbangan tentang nilai dan arti haruslah berdasarkan kriteria tertentu. Tanpa kriteria yang jelas, pertimbangan nilai dan arti

yang diberikan bukanlah suatu proses yang dapat diklasifikasikan sebagai evaluasi.

Jadi, evaluasi dapat dipahami sebagai kegiatan yang lebih kompleks dibandingkan dengan pengukuran dan penilaian. Evaluasi adalah kegiatan yang sangat sistematis yang mencakup pengukuran dan penilaian. Di dalam evaluasi terdapat aspek pertimbangan dan keputusan terhadap suatu program berdasarkan standar atau kriteria yang telah ditetapkan sebelum program tersebut berjalan.

C. Tujuan Monev

Tujuan Monitoring dan Evaluasi tridarma adalah:

1. Menjamin bahwa kesesuaian dan kepatuhan terhadap prosedur senantiasa dijalankan sesuai dengan standar yang berlaku;
2. melihat efektivitas dari tindakan perbaikan yang dilakukan karena ketidaksesuaian ditemukan pada pemeriksaan periode sebelumnya;
3. meninjau adanya perbaikan khusus yang diimplementasikan sebagai tindakan pencegahan atas ketidaksesuaian yang mungkin terjadi;
4. melakukan *evaluasi* terhadap proses produk atau layanan terhadap rencana
5. kerja yang dibuat termasuk pencapaiannya;
6. memeriksa catatan-catatan untuk mengevaluasi kecenderungan data.

D. Prinsip Monev

Prinsip Monev sebagai berikut:

1. Sistem monitoring dan evaluasi pembelajaran dibuat sesuai standar.
2. Tujuan yang jelas.

Kegiatan monitoring dan evaluasi tridarma difokuskan pada hal-hal yang relevan dengan tujuan dari monitoring itu sendiri yang dikaitkan dengan aktivitas dan tujuan program.

3. Dilakukan tepat waktu

Monitoring dan evaluasi tridarma dilakukan dengan ketersediaan data tepat waktu dan mendapatkan data yang akurat dalam memantau obyek tertentu pada saat yang tepat yang diperlukan bagi pihak manajemen/pengguna data untuk penyelesaian masalah secara tepat waktu. Informasi hasil monitoring dan evaluasi harus akurat dan objektif.

4. Sistem monitoring dan evaluasi bersifat partisipatif dan transparan
Perlu keterlibatan semua pemangku kepentingan dalam penyusunan desain dan implementasinya, serta hasilnya dapat diakses oleh semua pihak.
7. Sistem monitoring dan evaluasi dibuat fleksibel.
Monitoring dan evaluasi dalam pelaksanaannya fleksibel dan disesuaikan dengan SOP.
8. Bersifat *action-oriented*
Monitoring dan evaluasi diharapkan menjadi dasar dalam pengambilan keputusan dan tindakan, maka perlu dilakukan analisis kebutuhan informasi untuk menjamin bahwa data monitoring akan digunakan untuk melakukan tindakan.
9. Kegiatan monitoring dan evaluasi dilakukan secara *cost-effective*.
10. Unit monitoring dan evaluasi terdiri dari tim monitoring dan evaluasi yang tidak hanya bertugas mengumpulkan data tetapi juga melakukan analisis masalah dan memberikan rekomendasi pemecahan masalah secara praktis.

E. Kriteria Monev

Kriteria Monev proses Tridarma bersumber dari Permenristekdikti No. 44 Tahun 2015 tentang Standar Nasional Pendidikan Tinggi. Kriteria ini terangkum dalam Standar Mutu UIN Raden Fatah yang terdiri atas 8 butir mutu Standar Pendidikan, 8 butir mutu Standar Penelitian, dan 8 butir mutu Standar Pengabdian pada Masyarakat. Secara terperinci, Standar Mutu dapat dilihat pada dokumen SPMI.

F. Catatan Temuan

Adapun urutan tingkatan temuan adalah:

1. Ketidaksesuaian (KTS) adalah ketidaksesuaian, yaitu akibat tidak menjalankan prosedur atau ketentuan yang disepakati dan membutuhkan perhatian pimpinan untuk sesegera mungkin dilakukan tindakan perbaikan dan ini bisa membutuhkan kebijakan pimpinan. Ketidaksesuaian ini memiliki kecenderungan merugikan stakeholder. Termasuk adanya keluhan dari pelanggan yang tidak ditanggapi dan tidak adanya pengukuran terhadap kepuasan pelanggan atas pelayanan yang diberikan. Ketidakkonsistenan suatu unit dalam menjalankan proses termasuk dalam kategori ini.

2. Observasi (OB) atau *Area for Improvement* adalah temuan negatif atas hasil pengamatan. Temuan ini perlu perbaikan dan peningkatan atas penerapan penjaminan mutu yang sudah dilaksanakan.
3. Kesesuaian (KS) adalah hal-hal positif yang ditemukan berjalan secara konsisten sesuai dengan standar-standar yang telah ditentukan dan dapat menjadi model pengembangan serta dapat dijadikan dasar peningkatan mutu.

BAB III

KODE ETIK DAN STRUKTUR ORGANISASI

A. Persyaratan Tim Monev

1. Persyaratan Menjadi Tim Monev

Tim monev yang dibentuk oleh universitas dan di SK-kan oleh rektor, terdiri dari Gugus Penjaminan Mutu Fakultas (GPMF) dan Gugus pengendalian mutu prodi (GPMP). Kedua gugus ini secara garis organisasi bekerja dan bertanggungjawab kepada Lembaga Penjaminan Mutu (LPM) tingkat universitas. Persyaratan untuk menjadi tim monev GPMF dan GPMP sebagai berikut:

- a. Dosen tetap baik ASN atau nonASN UIN Raden Fatah Palembang
- b. Berpendidikan minimal S2
- c. Memiliki kemampuan dasar komputer
- d. Memiliki kemampuan berkomunikasi
- e. Mampu bekerjasama dalam tim
- f. Memiliki kemampuan dalam memonitoring dan mengevaluasi

2. Karakteristik tim Monev.

- a. tidak bias terhadap informan;
- b. memiliki pengetahuan atas topik-topik yang ditugaskan dan apabila diperlukan dapat melibatkan pakar yang dapat diterima oleh informan; dan
- c. mengenal lokasi audit.

3. Wewenang tim monev mencakup:

- a. Melakukan monitoring dan evaluasi kinerja terhadap proses pembelajaran
- b. Melakukan komunikasi dengan informan pada saat melakukan monev
- c. Menetapkan status atau penilaian kinerja terhadap informan yang dimonev
- d. Memberikan catatan, saran dan rekomendasi kepada informan dan pihak-pihak lain yang memiliki keterkaitan dalam proses monev.

4. Tanggungjawab tim monev adalah sebagai berikut:

- a. Melaksanakan monev sesuai instrumen yang berlaku.
- b. Mengkoordinasikan pelaksanaan monev dengan informan.
- c. Melaporkan pelaksanaan dan hasil monev kepada Fakultas dan Lembaga Penjaminan Mutu (LPM) UIN Raden Fatah Palembang.

B. Kemampuan Tim Monev

Selain kemampuan persyaratan yang disebutkan sebelumnya, ada beberapa keahlian atau kemampuan yang hendaknya dimiliki oleh tim monev yaitu: kemampuan wawancara dan mengajukan pertanyaan, mengamati, melakukan sampling, dan mencatat.

1. Kemampuan wawancara dan mengajukan pertanyaan

Keterampilan untuk dapat melakukan wawancara dan bertanya secara kritis merupakan keterampilan utama yang harus dimiliki anggota tim monev. Kondisi wawancara pada saat melakukan kegiatan monev berbeda dengan wawancara pada umumnya karena keterampilan ini meliputi kemampuan menggunakan bahasa tubuh, pemahaman situasi, dan mengambil simpulan. Pada saat bersamaan, selain wawancara, anggota tim juga melakukan tinjauan dokumen dan pencatatan. Wawancara akan lebih mudah jika anggota tim Monevin (Monev internal) dapat membuat personel yang diwawancarai merasa nyaman dan tidak tegang. Penggunaan pertanyaan terbuka juga dapat memancing berbagai jawaban informan, sedangkan pertanyaan tertutup diajukan jika hendak menguji fakta atau data tertentu. Tim monev dapat bertanya kepada ketua/sekretaris prodi, tenaga pendidik dan tenaga kependidikan, mahasiswa atau pihak terkait.

2. Mengamati

Seperti halnya mengajukan pertanyaan, membaca dokumen, meninjau catatan, dan mendengar dengan baik maka anggota tim Monev juga harus mampu mengamati hal yang terjadi di sekelilingnya. Dalam mengamati dan mendengarkan bisa saja ditemukan dua personel yang memiliki tugas sama tetapi mengerjakannya secara berbeda. Hasil pengamatan ini kemudian perlu diklarifikasi dengan menggunakan standar yang telah ditetapkan

3. Kegiatan sampling

Anggota tim Monev tidak mungkin berdiskusi dengan semua personel, membaca semua dokumen prosedur, serta memeriksa semua instrumen dan catatan. Oleh karena itu, metode sampling akan sangat membantu dalam kegiatan Monev. Anggota tim Monev dapat melakukan sampling pada dosen, tenaga kependidikan atau mahasiswa. Prosedur/instruksi kerja, dengan memprioritaskan pada proses utama. Peralatan yang digunakan untuk kerja,

misal di laboratorium ada beberapa alat ukur untuk praktikum. Peralatan tersebut bisa diperiksa apakah selalu dipelihara dan dikalibrasi.

4. Mencatat

Catatan temuan (kesesuaian, ketidaksesuaian, observasi) yang ditemukan di lapangan seringkali merupakan laporan akhir proses Monev yang dilakukan. Format catatan tersebut telah ditetapkan oleh LPM. Bentuk format tersebut memuat detail mengenai ketidaksesuaian, tindakan perbaikan yang dijanjikan informan, dan hasil pengamatan yang dilakukan. Catatan yang dibuat sebaiknya selektif, faktual, dan relevan dengan ruang lingkup. Semua hasil temuan yang didapatkan sebaiknya dikomunikasikan kepada informan dan menyampaikannya kepada pimpinan jika tindakan perbaikan atas temuan tersebut membutuhkan komitmen pimpinan dan biaya. Catatan yang dibuat sebaiknya detail dan memuat akar permasalahan sehingga ketika informan hendak membuat tindakan perbaikan akan ditunjukkan langsung pada akar permasalahannya. Pencatatan yang detail juga akan membantu dalam penelusuran ulang pada saat melakukan verifikasi temuan.

C. Kode Etik Tim Monev

Dalam menjalankan monevnya, tim monev wajib memiliki kode etik yaitu:

1. Integritas

Integritas merupakan modal mutlak bagi tim monev karena akan menumbuhkan kepercayaan informan. Untuk itu tim monev harus: (1) melaksanakan monev dengan jujur dan bertanggung jawab, (2) mematuhi pedoman dan membuat laporan monev sesuai aturan yang berlaku, (3) menghindari tindakan yang mendiskreditkan profesi tim atau mendiskreditkan organisasi yang dimonev, dan (4) menghormati dan mendukung terlaksananya tujuan monev.

2. Objektif

Tim monev mempunyai objektivitas profesional yang tertinggi dalam mengumpulkan, mengevaluasi, dan menyampaikan informasi tentang aktivitas atau proses yang sedang dimonev. Tim membuat evaluasi apa adanya dari semua keadaan yang relevan dan tidak terpengaruh oleh kepentingan perorangan atau tidak terpengaruh oleh pihak-pihak lain dalam mengambil keputusan, sehingga informan harus: (1) menghindari aktivitas yang dapat

merusak objektivitas monev (2) menolak pemberian apapun yang dapat merusak kemampuannya untuk berlaku adil, dan (3) melaporkan semua fakta hasil audit (yang seharusnya dilaporkan).

3. Kompeten

Tim monev menerapkan semua pengetahuan, keterampilan, dan pengalamannya dalam melaksanakan monev, sehingga tim monev harus: (1) menguasai (mempunyai) pengetahuan, keterampilan dan pengalaman monev untuk melaksanakan kegiatan monev, (2) melaksanakan pelayanan monev sesuai dengan Standar dan Manual Monev, (3) Tim monev dituntut selalu meningkatkan kemampuan, efektivitas dan mutu layanannya.

4. Independen

Untuk menjaga independensi, Tim monev harus bebas dari campur tangan pihak-pihak lain, sehingga tim monev harus: (1) bebas dari pengaruh setiap pekerjaan dalam bidang yang dimonev atau yang pernah menjadi tanggung jawabnya, (2) tidak memihak kepada siapapun, dan (3) tidak terlibat dalam pertentangan kepentingan dengan tim monev.

D. STRUKTUR ORGANISASI

Walaupun GPMF dan GPMP tidak ada dalam statuta UIN Raden Fatah Palembang, namun struktur organisasinya disusun sebagai berikut:

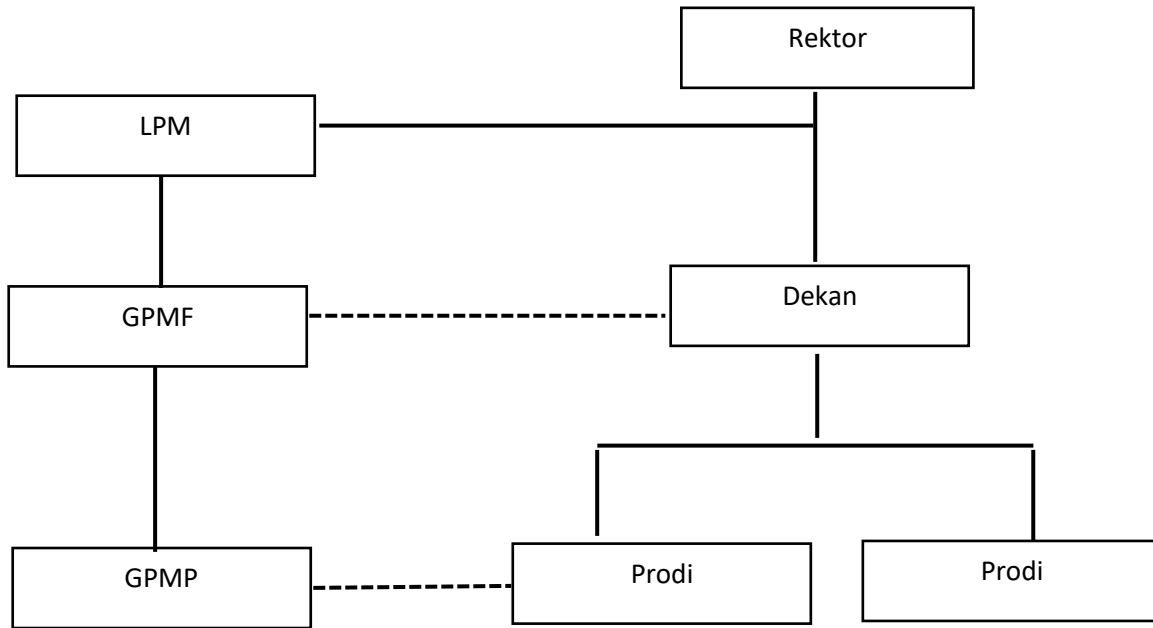

Dari struktur di atas dapat dijelaskan sebagai berikut:

1. Penjaminan Mutu tertinggi di UIN Raden Fatah Palembang adalah Rektor.
2. Pada level universitas, Penjaminan Mutu diamanahkan kepada Lembaga yang disebut Lembaga Penjaminan Mutu
3. Pada level fakultas, Penanggung jawab Mutu adalah Dekan. Pelaksanaan penjaminan mutu diamanahkan kepada gugus yang disebut Gugus Penjaminan Mutu Fakultas (GPMF) yang memiliki seorang ketua merangkap anggota dan beberapa anggota lainnya.
4. Pada level prodi, Pengendali Mutu adalah Ketua prodi. Pelaksanaan pengendalian mutu diamanahkan kepada gugus yang disebut dengan Gugus Pengendalian Mutu Prodi (GPMP) yang memiliki seorang ketua merangkap anggota dan beberapa anggota lainnya.
5. Dalam menjalankan tugasnya, GPMF dan GPMP berkoordinasi dengan fakultas dan prodi serta bertanggungjawab kepada LPM.

BAB IV
TUGAS DAN FUNGSI
GUGUS PENJAMINAN MUTU FAKULTAS

A. Tugas Gugus Penjaminan Mutu Fakultas

Melaksanakan Pedoman Tridarma

B. Fungsi Gugus Penjaminan Mutu Fakultas

1. Pelaksanaan monitoring dan evaluasi kegiatan penjaminan mutu akademik
2. Penyampaian laporan hasil monitoring dan evaluasi beserta rekomendasinya secara tertulis kepada dekan.
3. Pelaksanaan analisis terhadap tindak lanjut pelaksanaan monitoring dan evaluasi
4. Pemberian rekomendasi perbaikan untuk pencapaian sasaran fakultas dan program studi
5. Menyampaikan laporan akhir ke LPM
6. Pelaksanaan tugas lain yang diberikan oleh Dekan

BAB V

PELAKSANAAN MONEV

Pada pelaksanaannya, monev pada tingkat Fakultas dilakukan satu kali dalam satu semester yaitu satu minggu setelah masa input nilai selesai.

Dalam melakukan kegiatan-kegiatan di atas, mekanisme mencakup beberapa tahap yaitu: A. Tahap Perencanaan, B. Tahap Pelaksanaan, C. Tahap Pelaporan, D. Tahap Rapat Tinjauan Manajemen

A. Tahap Perencanaan

Pada tahap perencanaan, mekanisme kerja diatur sebagai berikut:

1. Penyusunan jadwal kegiatan dan pembagian tugas masing-masing ketua dan anggota.
2. Berkoordinasi dengan Dekan
3. Memeriksa kelengkapan instrumen
4. Menetapkan sumber informan dari unsur dekanat, dosen, mahasiswa, tenaga kependidikan, dan kaprodi/sekprodi.

B. Tahap Pelaksanaan

Pada saat melaksanakan monev, hal-hal yang harus dilakukan adalah:

1. *Opening meeting* dengan pihak dekanat.
2. Melakukan monitoring dan evaluasi pelaksanaan tridarma perguruan tinggi sesuai dengan standar yang telah ditetapkan
3. Mempelajari hasil monitoring dan evaluasi
4. Mengolah hasil pemeriksaan dengan cara membandingkan hasil monitoring dengan standar mutu yang ditetapkan.
5. Merekomendasikan hasil monitoring yang tidak sesuai dengan standar untuk ditindaklanjuti oleh dekanat.

C. Tahap Pelaporan

Setelah melakukan monev, tim berkewajiban untuk melaporkan hasil temuan di lapangan kepada Lembaga Penjaminan Mutu. Untuk laporan secara tertulis dilakukan pada setiap kali monev dilakukan. Tim monev melaporkan hasil monev secara utuh berdasarkan tahapan yang dilaksanakan dengan menggunakan format atau sistematika laporan pada akhir bab ini.

D. Rapat Tinjauan Manajemen

Rapat Tinjauan Manajemen (RTM) pada hakikatnya merupakan salah satu kegiatan wajib yang mesti dilakukan oleh fakultas dan prodi yang melaksanakan monev. Tujuannya adalah untuk meninjau hasil monev dalam kurun waktu tertentu di hadapan para pimpinan. Pada dasarnya RTM merupakan langkah lanjut dari Monev dalam merumuskan prioritas *improvement* yang akan dipilih. Pertimbangan atas setiap pilihan dibahas dalam RTM dengan memperhatikan setiap aspek yang relevan dari setiap unit yang bersangkutan, sehingga disepakati langkah-langkah *improvement* yang akan diambil. Untuk itu RTM yang dilakukan pada level fakultas akan dilaksanakan satu kali per semester.

BAB VI

SISTEMATIKA PELAPORAN

Bentuk komunikasi utama antara pengguna hasil dengan pelaksanaan monitoring dan evaluasi (monitoring dan evaluasi) yaitu laporan monitoring dan evaluasi. Laporan yang disusun memuat proses dan hasil pelaksanaan kegiatan monitoring dan evaluasi. Di samping itu, laporan berisi temuan-temuan, kesimpulan dan rekomendasi. Rekomendasi hasil monitoring dan evaluasi disusun berdasarkan hasil analisis dan temuan-temuan. Substansi rekomendasi difokuskan pada upaya perbaikan dan pemecahan masalah yang ditemukan dalam monitoring dan evaluasi. Batas akhir pelaporan maksimal dua minggu setelah pelaksanaan monitoring dan evaluasi.

FORMAT LAPORAN MONITORING DAN EVALUASI :

Cover

Kata pengantar

Daftar isi

Lampiran 1 instrumen

Lampiran 2 foto dokumentasi monev

BAB I PENDAHULUAN

Gambaran Ruang Lingkup Monev

BAB II HASIL MONITORING DAN EVALUASI

Hasil monitoring dan evaluasi adalah sebuah laporan yang berisikan hasil analisis data kuantitatif maupun kualitatif yang didapat dari lapangan

BAB III PENUTUP

Isinya adalah kesimpulan dan rekomendasi

Kesimpulan dan rekomendasi disusun dengan singkat, jelas sesuai dengan permasalahan pelaksanaan monitoring dan evaluasi serta tidak mengandung informasi yang bersifat kuantitatif. Kesimpulan berisikan tentang temuan dan permasalahan pelaksanaan serta alternatif pemecahan masalah kegiatan. Sedangkan rekomendasi berisikan tentang usul perbaikan dan tindak lanjut pelaksanaan program serta pelaksanaan monitoring dan evaluasi.

LAPORAN TEMUAN (DILETAKKAN DIBELAKANG)

Nama Lembaga : UIN Raden Fatah Palembang
Nama Fakultas :
Nama Prodi :
Hari/Tanggal :/.....

Temuan:		
Sesuai	Tidak sesuai	Observasi
Catatan Temuan:		
Saran Untuk Perbaikan		
Tim money	Informan	Tanggal:

INSTRUMEN MONEV TRIDARMA

STANDAR PENDIDIKAN (DIISI OLEH KAPRODI)

A. STANDAR KOMPETENSI LULUSAN

- 1) Bukti dokumen IPK
 Ada Tidak ada
- 2) Dokumen tentang kelulusan
 Ada Tidak ada
- 3) Ada upaya yang intensif untuk melacak lulusan dan datanya terekam secara komprehensif
 Ada Tidak ada
- 4) Hasil pelacakan digunakan untuk perbaikan 4 item (proses pembelajaran, penggalangan dana, informasi pekerjaan, membangun jejaring).
 Lengkap Tidak lengkap
- 5) Angket kepuasan pengguna (*employer*) lulusan
 Ada Tidak ada
- 6) Profil masa tunggu
 Ada Tidak ada
- 7) Profil kesesuaian bidang kerja.
 Ada Tidak ada
- 8) Bukti partisipasi alumni dalam mendukung pengembangan akademik program studi. Semua bentuk partisipasi dilakukan oleh alumni secara akademik dan non akademik (Sumbangan dana, Sumbangan fasilitas, Keterlibatan dalam kegiatan akademik, Pengembangan jejaring, Penyediaan fasilitas untuk kegiatan akademik).
 Ada

B. STANDAR ISI PEMBELAJARAN

- 1) Kesesuaian dengan visi- misi, sudah berorientasi ke masa depan.
 Ya Tidak
- 2) Kesesuaian dengan standar kompetensi, sudah berorientasi ke masa depan.
 Ya Tidak
- 3) Tersedianya deskripsi mata kuliah, silabus, dan RPS
 Ya Tidak
- 4) Terdapat fleksibilitas mata kuliah pilihan

Ada Tidak ada

5) Pelaksanaan modul praktikum lebih dari cukup (ditambah dengan demonstrasi di laboratorium) di PT sendiri.

Ya Tidak

6) Terdapat pengembangan yang dilakukan secara mandiri dengan melibatkan pemangku kepentingan internal dan eksternal dan memperhatikan visi, misi, dan umpan balik program studi.

Ya Tidak

7) Pembaharuan kurikulum yang dilakukan sesuai dengan perkembangan ilmu di bidangnya dan kebutuhan pemangku kepentingan.

Ya Tidak

8) Ada monitoring dan evaluasi secara kontinue

Ya Tidak

9) Materi kuliah disusun oleh kelompok dosen dalam satu bidang ilmu, dengan memperhatikan masukan dari dosen lain atau dari pengguna lulusan.

Ya Tidak

C. STANDAR PROSES

1) Umpan balik digunakan untuk perbaikan kurikulum, pelaksanaan proses pembelajaran, dan peningkatan kegiatan program studi diperoleh dari dosen, mahasiswa, alumni dan pengguna serta ditindaklanjuti secara berkelanjutan.

Lengkap Tidak lengkap

2) Ada bukti semua usaha diatas dilakukan berikut hasilnya.

Lengkap Tidak lengkap

3) Ada semua (5 jenis) pelayanan mahasiswa yang dapat diakses (Bimbingan dan konseling, Minat dan bakat (ekstra kurikuler), Pembinaan soft skill, Layanan beasiswa, Layanan kesehatan).

Lengkap Tidak lengkap

4) Survey kualitas layanan kepada mahasiswa

Ada Tidak ada

D. STANDAR PENILAIAN

1) Sistem penjaminan mutu berjalan sesuai dengan standar penjaminan mutu, ada umpan balik dan tindak lanjutnya, yang didukung dokumen yang lengkap.

Ada Tidak ada

- 2) Pedoman pembobotan nilai
 Ada Tidak ada
- 3) Mutu soal ujian untuk 5 mata kuliah yang diberikan semuanya bermutu baik, dan sesuai dengan RPS.
 Ada Tidak ada

E. STANDAR DOSEN DAN TENAGA KEPENDIDIKAN

- 1) Pedoman tertulis yang lengkap; dan ada bukti dilaksanakan secara konsisten
 Ada Tidak ada
- 2) Bukti tentang kinerja dosen di bidang
 - a) pendidikan
 - b) penelitian
 - c) pelayanan/ pengabdian kepada masyarakat yang terdokumentasi dengan baik. Lengkap Tidak lengkap
- 3) Bukti dosen tetap yang sesuai dengan kompetensi Program Studi
 Ada Tidak ada
- 4) Bukti dosen tetap yang berpendidikan S3 yang bidang keahliannya sesuai dengan kompetensi PS.
 Ada Tidak ada
- 5) Bukti dosen tetap yang memiliki jabatan lektor kepala dan guru besar yang bidang keahliannya sesuai dengan kompetensi PS
 Ada Tidak ada
- 6) Bukti dosen yang memiliki Sertifikat Pendidik Profesional
 Ada Tidak ada
- 7) Dokumen rasio mahasiswa dan dosen tetap
 Ada Tidak ada
- 8) Dokumen rata-rata beban dosen per semester
 Ada Tidak ada
- 9) Semua mata kuliah diajar oleh dosen yang sesuai keahliannya.
 Ada Tidak ada
- 10) Bukti tingkat kehadiran dosen tetap dalam mengajar.
 Ada Tidak ada

- 11) Bukti persentase jumlah dosen tidak tetap dan jumlah seluruh dosen
 Ada Tidak ada
- 12) Semua dosen tidak tetap mengajar mata kuliah yang sesuai keahliannya
 Ada Tidak ada
- 13) Bukti pelaksanaan tugas/tingkat kehadiran dosen tidak tetap dalam mengajar
 Ada Tidak ada
- 14) Bukti kegiatan tenaga ahli/pakar
 Ada Tidak ada
- 15) Bukti peningkatan kemampuan dosen tetap
 Ada Tidak ada
- 16) Bukti kegiatan dosen tetap yang bidang keahliannya sesuai dengan Program Studi
 Ada Tidak ada
- 17) Mendapatkan penghargaan hibah, pendanaan program dan kegiatan akademik dari institusi internasional (disertai bukti).
 Ada Tidak ada
- 18) Lebih dari 30% dosen tetap menjadi anggota masyarakat bidang ilmu tingkat internasional.
 Ada Tidak ada
- 19) Bukti pustakawan dan kualifikasinya
 Ada Tidak ada
- 20) Jumlah pustakawan ≥ 4 dan sangat banyak kegiatannya
 Ya Tidak
- 21) Bukti tenaga administrasi dan kualifikasinya
 Ada Tidak ada
- 22) Upaya pengembangan telah dilakukan dengan sangat baik sehingga dapat meningkatkan kualifikasi dan kompetensi tenaga kependidikan.
 Ya Tidak
- 23) Seluruh dosen pembimbing berpendidikan minimal S2 dan sesuai dengan bidang keahliannya.
 Ya Tidak

F. STANDAR SARANA DAN PRASARANA

- 1) Tersedia, milik sendiri, sangat lengkap dan dana yang sangat memadai.
 Ya Tidak
- 2) Sangat memadai, terawat dengan sangat baik, dan PS memiliki akses yang sangat baik (memiliki fleksibilitas dalam menggunakannya di luar kegiatan praktikum terjadwal).
 Ya Tidak
- 3) Bukti bahan pustaka berupa buku teks minimal 400 judul
 Ada Tidak ada
- 4) Bukti bahan pustaka berupa disertasi/tesis/skripsi/tugas akhir minimal 200 judul
 Ada Tidak ada
- 5) Bukti bahan pustaka berupa jurnal ilmiah terakreditasi Dikti (≥ 3 judul jurnal, nomornya lengkap)
 Ada Tidak ada
- 6) Bukti bahan pustaka berupa jurnal ilmiah internasional (≥ 2 judul jurnal, nomornya lengkap)
 Ada Tidak ada
- 7) Bukti bahan pustaka berupa prosiding seminar dalam tiga tahun terakhir (minimal 9 prosiding)
 Ada Tidak ada
- 8) Beberapa perpustakaan di luar PT yang dapat diakses dan sangat baik fasilitasnya
 Ada Tidak ada
- 9) Komputer terhubung dengan jaringan luas/internet, *software* yang berlisensi dengan jumlah yang memadai. Tersedia fasilitas *e-learning* yang digunakan secara baik, dan akses *on-line* ke koleksi perpustakaan.
 Ada Tidak ada
- 10) Bukti aksesibilitas data dalam sistem informasi
 Ada Tidak ada

G. STANDAR PENGELOLAAN PEMBELAJARAN

- 1) Program studi memiliki tata pamong yang memungkinkan terlaksananya secara konsisten prinsip tata pamong, dan menjamin penyelenggaraan

program studi yang memenuhi 5 aspek berikut :

- (1) kredibel
- (2) transparan
- (3) akuntabel
- (4) bertanggung jawab
- (5) adil

Lengkap Tidak lengkap
 Ya Sebagian Tidak

2) Kepemimpinan program studi memiliki karakteristik yang kuat dalam:

- (1) kepemimpinan operasional,
- (2) kepemimpinan organisasi,
- (3) kepemimpinan public

Lengkap Tidak lengkap
 Ya Sebagian Tidak

3) Dokumen calon mahasiswa yang ikut seleksi dan daya tampung

Ada Tidak ada

4) Dokumen mahasiswa reguler melakukan registrasi dan calon mahasiswa baru reguler yang lulus seleksi

Ada Tidak ada

5) Dokumen mahasiswa transfer.

Ada Tidak ada

6) Dokumen penerimaan mahasiswa non reguler.

Ada Tidak ada

7) Bukti penghargaan juara lomba ilmiah, olah raga, maupun seni tingkat nasional atau internasional.

Ada Tidak ada

8) Dokumen mengenai mahasiswa yang DO atau mengundurkan diri.

Ada Tidak ada

9) Bukti akses mahasiswa untuk mendapatkan pelayanan yang dapat dimanfaatkan untuk membina dan mengembangkan penalaran, minat, bakat, seni, dan kesejahteraan.

Ada Tidak ada

10) Survey kepuasan yang dilakukan kepada Mahasiswa

Ada Tidak ada

11) Dokumen rata-rata banyaknya mahasiswa per dosen PA

- Ada Tidak ada
- 12) Panduan pelaksanaan kegiatan pembimbingan akademik
 Ada Tidak ada
- 13) Dokumen rata-rata pertemuan pembimbingan per mahasiswa per semester (minimal 3x pertemuan)
 Ada Tidak ada
- 14) Panduan kegiatan perwalian
 Ada Tidak ada
- 15) Panduan tertulis yang disosialisasikan dan dilaksanakan dengan konsisten
 Ada Tidak ada
- 16) Dokumen rata-rata mahasiswa per dosen pembimbing tugas akhir
 Ada Tidak ada
- 17) Bukti dokumen tentang rata-rata jumlah pertemuan/pembimbingan selama penyelesaian TA (minimal 8x pertemuan)
 Ada Tidak ada
- 18) Dokumen yang menunjukkan rata-rata waktu penyelesaian penulisan tugas akhir
 Ada Tidak ada
- 19) Bukti upaya perbaikan yang dilakukan untuk semua dari yang seharusnya diperbaiki/ ditingkatkan.
 Ada Tidak ada
- 20) Pedoman kebijakan lengkap mencakup informasi tentang otonomi keilmuan,kebebasan akademik, kebebasan mimbar akademik, dan kemitraan dosen- mahasiswa, serta dilaksanakan secara konsisten.
 Ada Tidak ada
- 21) Bukti interaksi akademik berupa program dan kegiatan akademik, selain perkuliahan dan tugas-tugas khusus untuk menciptakan suasana akademik (seminar, simposium, lokakarya, bedah buku dll)
 Ada Tidak ada
- 22) Pedoman interaksi akademik antara dosen-mahasiswa
 Ada Tidak ada

- 23) Bukti pengembangan perilaku kecendekiawanan
 Ada Tidak ada
- 24) Pemanfaatan media digital dalam pengelolaan Pembelajaran
 Ada Tidak ada

H. STANDAR PEMBIAYAAN

- 1) Bukti dokumen keterlibatan program studi dalam perencanaan target kinerja, perencanaan kegiatan/kerja dan perencanaan alokasi dan pengelolaan dana
 Ada Tidak ada
- 2) Ada pedoman penggunaan dana untuk operasional
 Ada Tidak ada

STANDAR PENELITIAN

(DIISI OLEH GPMF DENGAN OBJEK PENILAIAN DOSEN / WADEK 1)

A. STANDAR HASIL

- 1) Terbitnya buku pedoman penelitian di lingkungan UIN Raden Fatah.
 Ada Tidak ada
- 2) Meningkatnya persentase penelitian dosen yang didanai lembaga penelitian maupun instansi luar universitas.
 Ya Tidak
- 3) Seorang dosen (Dosen tetap PNS) minimal melakukan 1 penelitian/tahun.
 Ada Tidak ada
 Ya Sebagian Tidak
- 4) Seorang dosen (Dosen tetap non PNS) minimal melakukan 1 penelitian/tahun.
 Ada Tidak ada
 Ya Sebagian Tidak
- 5) *Database* sebagai dokumentasi kegiatan penelitian dan publikasi.
 Ada Tidak ada
- 6) Adanya peningkatan kerjasama penelitian dengan instansi lain Tingkat regional
 Ada Tidak ada
- 7) Adanya peningkatan kerjasama penelitian dengan instansi lain Tingkat Nasional
 Ada Tidak ada
- 8) Adanya peningkatan kerjasama penelitian dengan instansi lain Tingkat internasional

Ada Tidak ada

9) Publikasi jurnal ilmiah nasional terakreditasi per fakultas minimal 1 publikasi/tahun. Terakreditasnya minimal 1 jurnal ilmiah prodi/fakultas/unit per tiga tahun.

Ada Tidak ada

10) Terbitnya buku teks ber-ISBN minimal sebanyak 3 buku/pertahun di tiap fakultas.

Ada Tidak ada

B. STANDAR ISI

1) Terbitnya hasil penelitian yang sesuai dengan bidang keilmuan dosen peneliti, dan nilai-nilai Islam dan ilmiah.

Ada Tidak ada

2) Tiap prodi memiliki minimal 2 kelompok peneliti dan tiap fakultas memiliki minimal 10 kelompok peneliti.

Ada Tidak ada

3) Tema-tema penelitian pertahun berbeda dan mengikuti isu-isu yang sedang berkembang.

Ada Tidak ada

4) Terbentuknya kelompok penelitian dan tim penilai berdasarkan keilmuan yang berkembang di UIN Raden Fatah.

Ada Tidak ada

5) Terjalannya kerja sama penelitian dengan instansi lain pada tingkat regional. dalam menyikapi isu-isu atau masalah yang sedang terjadi.

Ada Tidak ada

6) Terjalannya kerja sama penelitian dengan instansi lain pada tingkat Nasional dalam menyikapi isu-isu atau masalah yang sedang terjadi.

Ada Tidak ada

7) Terjalannya kerja sama penelitian dengan instansi lain pada tingkat internasional dalam menyikapi isu-isu atau masalah yang sedang terjadi.

Ada Tidak ada

8) Memprogram kegiatan penelitian di prodi/fakultas dan universitas dengan pendanaan yang cukup.

Ada Tidak ada

C. STANDAR PROSES

- 1) Penelitian yang dilaksanakan memberi dampak positif bagi para peneliti baik bagi kenyamanan, keamanan dan pengembangan wawasan serta penambahan atau peningkatan kesejahteraan mereka. Meningkatnya persentase penelitian dosen yang didanai lembaga penelitian maupun instansi luar universitas. Seorang dosen melakukan 1 penelitian/tahun.
 Ada Tidak ada
 Ya Tidak
- 2) Setiap peneliti dan pengelola memahami kebijakan-kebijakan dalam pelaksanaan penelitian baik terkait dengan hak maupun kewajiban mereka.
 Ya Tidak
- 3) Program penelitian dilaksanakan sesuai tahapan atau prosedur yang telah ditentukan.
 Ya Tidak
- 4) Pelaksanaan penelitian tidak mengganggu kegiatan pengajaran dosen di kelas atau tugas-tugas lain yang menjadi tanggungjawabnya
 Ya Tidak

D. STANDAR PENILAIAN [SUMBER WADEK 1]

- 1) Terbitnya format dan blangko penelitian terhadap usul/proposal dan hasil penelitian.
 Ya Tidak
- 2) Hasil penelitian telah diterima LP2M, 2 bulan sebelum tutup tahun anggaran.
 Ya Tidak
- 3) Minimal dua (2) orang mahasiswa terlibat dalam penelitian kelompok.
 Ya Tidak
- 4) Tim Penilai merupakan orang yang memiliki keahlian yang sesuai dengan proposal dan hasil penelitian yang dinilainya.
 Ya Tidak
- 5) Terlaksana seminar proposal dan hasil penelitian sesuai jadwal atau program yang telah ditetapkan.
 Ya Tidak
- 6) Hasil keputusan tim penilai terhadap proposal dan hasil penelitian diketahui oleh civitas akademika secara umum.
 Ya Tidak
- 7) Peningkatan kualitas penelitian dibarengi dengan peningkatan motivasi dosen dalam mengajukan proposal/usul penelitian pada tahun berikutnya.

Ya Tidak

E. STANDAR PENELITI

- 1) Peneliti adalah dosen tetap yang keahliannya sesuai dengan PS
 Ya Tidak
- 2) Peneliti memiliki NIDN
 Ya Tidak
- 3) Peneliti memiliki *Google Scholar*
 Ya Tidak
- 4) Peneliti memiliki akun SINTA
 Ya Tidak
- 5) Peneliti terdaftar di LITAPDIMAS
 Ya Tidak
- 6) Peneliti pernah mengikuti Pelatihan Metodologi Penelitian
 Ya Tidak
- 7) Peneliti pernah mengikuti Pelatihan Penulisan Artikel Ilmiah untuk jurnal Nasional dan Internasional
 Ya Tidak
- 8) Peneliti pernah mengikuti pelatihan *References Manager* Artikel Ilmiah
 Ya Tidak
- 9) Penelitian dengan biaya tingkat internasional sebanyak 1 penelitian.
 Ada Tidak ada
- 10) Penelitian dengan biaya tingkat nasional sebanyak 1 penelitian
 Ada Tidak ada
- 11) Penelitian dengan biaya tingkat PT sendiri sebanyak 6 penelitian
 Ada Tidak ada
- 12) Berkembangnya objek penelitian dosen dengan berbagai pendekatan.
 Ada Tidak ada
- 13) Minimal 3 orang mahasiswa terlibat dalam penelitian dosen di setiap prodi per tahunnya.
 Ya Tidak

F. STANDAR SARANA DAN PRASARANA [SUMBER WADEK 1]

- 1) Tersedianya fasilitas dan aksesibilitas yang mudah, aman, dan nyaman
 Ya Tidak

- 2) Jumlah fasilitas sesuai kebutuhan penelitian dan dapat dimanfaatkan oleh peneliti secara maksimal.
 Ya Tidak
- 3) Perencanaan dan pengembangan sarana dan prasarana telah terprogram secara berkala baik untuk jangka pendek, menengah dan panjang.
 Ya Tidak
- 4) Sarana dan prasarana yang ada terdata/terinventarisir secara baik, terpelihara dan aman dari kerusakan atau kehilangan.
 Ya Tidak
- 5) Terjalannya kerjasama antara universitas dan institusi lain dalam pemanfaatan sarana dan prasarana penelitian.
 Ya Tidak

G. STANDAR PENGELOLAAN [SUMBER WADEK 1]

- 1) Terbitnya buku pedoman penelitian dasar dasar terapan, mono-disipliner dan multi-disipliner.
 Ya Tidak
- 2) Meningkatnya persentase penelitian dosen yang didanai lembaga penelitian maupun instansi luar universitas. Seorang dosen melakukan 1 penelitian/tahun.
 Ya Tidak
- 3) Adanya data base sebagai dokumentasi kegiatan penelitian dan publikasi.
 Ya Tidak
- 4) Tiap prodi memiliki minimal 2 kelompok peneliti dan tiap fakultas memiliki minimal 10 kelompok peneliti.
 Ya Tidak
- 5) Tersusunnya *roadmap* penelitian di prodi/fakultas dan universitas dengan pendanaan yang memadai.
 Ya Tidak
- 6) Publikasi jurnal ilmiah nasional terakreditasi per fakultas minimal 1 publikasi/tahun.
 Ya Tidak
- 7) Minimal 1 jurnal ilmiah prodi/fakultas/unit terakreditasi nasional.
 Ya Tidak
- 8) Terbitnya buku teks ber-ISBN minimal sebanyak 3 buku/pertahun di tiap fakultas.
 Ya Tidak

- 9) Terbitnya hasil penelitian yang memiliki sertifikat HAKI minimal sebanyak 2 sertifikat per prodi per tahun
 Ya Sebagian Tidak
- 10) Akuntabilitas pengelolaan penelitian
 Ada Tidak ada
- 11) Pemanfaatan media digital dalam pengelolaan penelitian
 Ada Tidak ada
- 12) Kegiatan pelatihan penelitian setiap semester 1 kegiatan.
 Ya Tidak
- 13) Dokumentasi kegiatan penelitian terarsip dengan baik dan rapi.
 Ya Tidak

H. STANDAR PEMBIAYAAN

- 1) Pedoman penggunaan anggaran kegiatan penelitian terdistribusi ke fakultas
 Ya Tidak
- 2) Meningkatnya persentase penelitian dosen yang didanai lembaga penelitian maupun instansi luar universitas.
 Ada Tidak ada
- 3) Tersusunnya *roadmap* penelitian di prodi/fakultas dan universitas dengan pendanaan yang memadai dari universitas sebagai berikut:
 - a. Penelitian tingkat prodi/fakultas:
 - 1) Penelitian individu Rp. 5 s.d 10 juta/kegiatan
 - 2) Penelitian kelompok Rp. 10 s.d 15 juta/kegiatan
 - b. Penelitian tingkat universitas :
 - 1) Penelitian individu Rp. 5 s.d 10 juta/kegiatan
 - 2) Penelitian kelompok Rp 10 s.d 20 juta/kegiatan Ada Tidak ada

STANDAR PENGABDIAN PADA MASYARAKAT (DIISI OLEH GPMF DENGAN OBJEK PENILAIAN DOSEN / WADEK 1)

A. STANDAR PROSES

- 1) Mahasiswa terlibat penuh dan diberi tanggung jawab.
 Ya Tidak
- 2) Setiap program pengabdian kepada masyarakat (PkM) harus dibuat rencana kegiatan yang jelas.
 Ya Tidak
- 3) Tersedianya bukti kerja sama dan laporan hasil kerjasama PkM.
 Ya Tidak
- 4) PkM dilaksanakan sesuai dengan proposal kegiatan, panduan PkM dan peraturan yang berlaku.
 Ya Tidak
- 5) Setiap prodi melaksanakan minimal 2 kegiatan PkM untuk mendukung terpenuhinya capaian pembelajaran lulusan.
 Ya Tidak
- 6) Ada laporan kegiatan PkM.
 Ya Tidak
- 7) Ada dokumen hasil MONEV kegiatan PkM.
 Ya Tidak

B. STANDAR ISI

- 1) Ada program PkM yang merupakan penerapan langsung hasil penelitian.
 Ya Tidak
- 2) Hasil PkM berdampak pada peningkatan mutu pembelajaran
 Ya Tidak
- 3) Terinventarisasi dan teridentifikasinya masalah-masalah di lokasi kegiatan PkM, untuk kemudian dilakukan upaya pemecahannya.
 Ya Tidak
- 4) Ada program PkM yang merupakan upaya pemberdayaan masyarakat.
 Ya Tidak
- 5) Ada program PkM yang dapat mengembangkan wawasan keilmuan masyarakat
 Ya Tidak
- 6) Ada program PkM merupakan penerapan teknologi tepat guna yang dapat meningkatkan taraf hidup kesejahteraan masyarakat.
 Ya Tidak

C. STANDAR SUMBER DAYA MANUSIA

- 1) Pelaksana adalah dosen tetap yang keahliannya sesuai dengan PS
 Ya Tidak
- 2) Pelaksana memiliki NIDN
 Ya Tidak
- 3) Pelaksana memiliki *Google Scholar*
 Ya Tidak
- 4) Pelaksana memiliki akun SINTA
 Ya Tidak
- 5) Pelaksana terdaftar di LITAPDIMAS
 Ya Tidak
- 6) Pelaksana pernah mengikuti Pelatihan Metodologi PkM
 Ya Tidak
- 7) PkM dengan biaya :
 - a. Tingkat internasional sebanyak 1 PkM.
 - b. Tingkat Nasional sebanyak 1 PkM;
 - c. Tingkat PT sendiri sebanyak 6 PkM; Ada Tidak ada

- 8) Minimal 3 orang mahasiswa terlibat penuh dan diberi tanggung jawab dalam PkM di setiap prodi per tahunnya.
 Ya Tidak

D. STANDAR HASIL

- 1) Ada program PkM yang berorientasi pada penyelesaian masalah yang dihadapi masyarakat.
 Ya Tidak
- 2) Tersedia bukti PkM pengembangan iptek
 Ya Tidak
- 3) Ada program PkM yang menghasilkan bahan ajar dan modul pelatihan.
 Ya Tidak
- 4) Ada laporan sebagai bukti pelaksanaan PkM.
 Ya Tidak

E. STANDAR SARANA DAN PRASARANA [SUMBER WADEK 1]

- 1) Tersedianya fasilitas dan aksesibilitas yang mudah, aman, dan nyaman
 Ya Tidak
- 2) Jumlah fasilitas sesuai kebutuhan PkM dan dapat dimanfaatkan oleh pelaksana secara maksimal.
 Ya Tidak
- 3) Terjalinnnya kerjasama antara unversitas dan institusi lain dalam pemanfaatan sarana dan prasarana PkM.
 Ya Tidak

F. STANDAR PENGELOLAAN [SUMBER WADEK 1]

- 1) Terbitnya buku pedoman PkM.
 Ya Tidak
- 2) Meningkatnya persentase PkM dosen yang didanai lembaga penelitian maupun instansi luar universitas. Prodi melakukan 2 PkM/tahun.
 Ya Tidak
- 3) Adanya *database* sebagai dokumentasi kegiatan PkM dan publikasi.
 Ya Tidak
- 4) Tiap prodi memiliki minimal 2 kelompok pelaksana PkM dan tiap fakultas memiliki minimal 10 kelompok PkM.
 Ya Tidak

- 5) Tersusunnya *roadmap* PkM di prodi/fakultas dan universitas dengan pendanaan yang memadai.
 Ya Tidak
- 6) Publikasi ilmiah hasil PkM dalam jurnal terakreditasi nasional per fakultas minimal 1 publikasi/tahun.
 Ya Tidak
- 7) Pemanfaatan media digital dalam pengelolaan PkM
 Ada Tidak ada
- 8) Kegiatan pelatihan PkM satu kegiatan per tahun.
 Ya Tidak
- 9) Dokumentasi kegiatan PkM tersip dengan baik dan rapi.
 Ya Tidak

G. STANDAR PEMBIAYAAN [SUMBER WADEK 1]

- 1) Rata-rata dana pelayanan/ pengabdian kepada masyarakat per dosen tetap per tahun minimal Rp 1.500.000,-.
 Ya Tidak
- 2) Program studi secara otonom melaksanakan perencanaan alokasi dan pengelolaan dana PkM.
 Ya Tidak

H. STANDAR PENILAIAN [SUMBER WADEK 1]

- 1) Ada survei kepuasan masyarakat terhadap hasil pengabdian masyarakat
 Ya Tidak
- 2) Ada kegiatan PkM yang meningkatkan pengetahuan masyarakat
 Ya Tidak
- 3) Ada kegiatan PkM yang berorientasi pada pembinaan sikap dan perilaku
 Ya Tidak
- 4) Ada kegiatan PkM yang berorientasi pada peningkatan keterampilan masyarakat
 Ya Tidak
- 5) Terdapat umpan balik bahan pengayaan sumber belajar dari hasil PkM.
 Ada Tidak ada
- 6) Terdapat rekomendasi kebijakan bagi pemangku kepentingan.
 Ada Tidak ada