



ROAD MAP PUSAT LAYANAN INTERNASIONAL UIN RADEN FATAH PALEMBANG, INDONESIA

2020-2024



Visi:

Memposisikan UIN Raden Fatah Palembang sebagai institusi yang memiliki reputasi global dalam hal kolaborasi internasional dan menjadi yang terdepan dalam pengelolaan mahasiswa internasional yang efektif.

Pusat Layanan Internasional (PLI)
UIN Raden Fatah
Palembang, Indonesia



KEPUTUSAN REKTOR UNIVERSITAS ISLAM NEGERI RADEN FATAH PALEMBANG
NOMOR: 1354 TAHUN 2020
TENTANG
ROADMAP PUSAT LAYANAN INTERNASIONAL
UNIVERSITAS ISLAM NEGERI RADEN FATAH PALEMBANG

DENGAN RAHMAT TUHAN YANG MAHA ESA
REKTOR UNIVERSITAS ISLAM NEGERI RADEN FATAH PALEMBANG

Menimbang : a. bahwa dalam rangka untuk meningkatkan administrasi pelayanan yang optimal dalam penyelenggaraan kerjasama Internasional, maka diperlukan roadmap ;
b. berdasarkan pertimbangan sebagaimana dalam huruf a, maka Roadmap Pusat Layanan Internasional perlu ditetapkan dengan Surat Keputusan Rektor

Mengingat : 1. Undang-Undang Republik Indonesia Nomor 20 Tahun 2003 tentang Sistem Pendidikan Nasional;
2. Undang-Undang Nomor 14 Tahun 2005 tentang Guru dan Dosen;
3. Undang-Undang Nomor 12 Tahun 2012 Tentang Pendidikan Tinggi;
4. Peraturan Menteri Nomor 49 Tahun 2014 tentang Standar Nasional Perguruan Tinggi
5. Peraturan Pemerintah 37 Tahun 2009 tentang Dosen;
6. Peraturan Pemerintah Nomor 66 Tahun 2010 Tentang Pengelolaan dan Penyelenggaraan Pendidikan;
7. Peraturan Pemerintah Nomor 4 Tahun 2014 tentang Penyelenggaraan Pendidikan Tinggi dan Pengelolaan Perguruan Tinggi.

MEMUTUSKAN

Menetapkan :
KESATU : Mengesahkan Roadmap Pusat Layanan Internasional Universitas Islam Negeri Raden Fatah Palembang sebagai panduan dalam penyelenggaraan Internasionalisasi
KEDUA : Keputusan ini disampaikan kepada seluruh unit kerja di lingkungan Universitas Islam Negeri Raden Fatah Palembang sebagai acuan dalam penyelenggaraan Internasionalisasi
KETIGA : Keputusan Rektor ini berlaku sejak tanggal ditetapkan.

Ditetapkan di Palembang pada
tanggal, 6 Februari 2020

Nyayu Khadijah

Tembusan:

1. Dirjen Pendidikan Islam Kementerian Agama Jakarta; |
2. Dekan Fakultas di lingkungan UIN Raden Fatah Palembang;
3. Kepala Unit dan Ketua Lembaga di lingkungan UIN Raden Fatah Palembang;

Di era globalisasi yang mengubah dinamika pendidikan tinggi dengan cepat, UIN Raden Fatah Palembang telah memilih untuk tidak hanya mengikuti, tetapi untuk memimpin. Kami dengan bangga mempersembahkan roadmap ini untuk Pusat Layanan Internasional (PLI) UIN Raden Fatah Palembang, yang akan membimbing langkah-langkah strategis kami dalam lima tahun ke depan, dari 2020 hingga 2024.

Roadmap ini adalah hasil dari tekad dan visi kami untuk menjadi pusat keunggulan dalam kolaborasi internasional dan manajemen mahasiswa internasional. Kami telah merenungkan dengan cermat tantangan dan peluang yang ada di dunia pendidikan tinggi yang semakin terhubung ini. Sejalan dengan misi kami yang kuat untuk memberikan pendidikan berkualitas tinggi yang inklusif, kami mengarahkan upaya kami untuk memperluas cakrawala pendidikan, mendukung mahasiswa internasional, dan mendorong kerja sama internasional yang bermanfaat.

Roadmap ini adalah hasil kerja keras banyak individu dan tim di UIN Raden Fatah Palembang, yang memiliki tekad yang sama untuk mencapai tujuan bersama kami. Kami telah berkolaborasi dengan fakultas, mahasiswa, staf, dan mitra internasional untuk merumuskan langkah-langkah yang konkret dan bermakna.

Dalam roadmap ini, kami menguraikan langkah-langkah yang kami rencanakan untuk mencapai visi kami. Ini adalah panduan yang detail, namun tetap fleksibel, yang akan memandu upaya kami dalam meningkatkan kualitas pendidikan, memperluas jaringan kerja sama, dan menciptakan lingkungan yang ramah bagi mahasiswa internasional.

Kami menyadari bahwa perjalanan ini akan penuh dengan tantangan, namun kami juga percaya bahwa setiap langkah yang kami ambil akan membawa kami lebih dekat ke arah visi yang kami impikan. Kami sangat berharap bahwa roadmap ini akan menjadi sumber inspirasi bagi seluruh komunitas UIN Raden Fatah Palembang, dan kami mengundang semua pihak untuk berpartisipasi dalam mewujudkan masa depan yang cerah ini.

Kami ingin mengucapkan terima kasih kepada semua yang telah berkontribusi dalam penyusunan roadmap ini. Kami berkomitmen untuk bekerja bersama dan bergerak maju bersama-sama menuju visi kami yang gemilang.

Palembang, 20 Februari 2020

Susi Herti Afriani, Ph.D

DAFTAR ISI

SK Rektor	ii
Kata Pengantar	iii
Daftar Isi	iv
BAB I Pendahuluan	1
Latar Belakang	2
BAB II Metode Penyusunan Roadmap	4
Pendekatan Metode	5
Analisis SWOT	6
Total Nilai SWOT	8
Pendapat Ahli	9
Hasil Audit Internal	12
BAB III Roadmap Internasionalisasi Uin Raden Fatah 2024	13
Matriks Program	14
Roadmap	15
BAB IV Penutup	24
Penutup	25

BAB I

PENDAHULUAN

 @pli_uinradenfatah

 oia.radenfatah.ac.id

Latar Belakang

"Dalam dunia pendidikan tinggi yang berkembang pesat, UIN Raden Fatah Palembang telah memulai perjalanan visioner untuk menjadi pemimpin global dalam kolaborasi internasional dan manajemen mahasiswa internasional. Dengan komitmen yang teguh terhadap keunggulan dan inklusivitas, institusi ini telah menyusun peta jalan komprehensif yang menetapkan arah untuk tahun 2020-2024, yang bertujuan untuk memposisikan diri sebagai mercusuar keunggulan akademik di panggung internasional.

Visinya jelas: UIN Raden Fatah Palembang bercita-cita untuk menjadi tempat bertemunya perspektif global, tempat berbaurnya budaya, dan tempat berkumpulnya para pemikir terbaik dari seluruh dunia untuk belajar, meneliti, dan berinovasi. Peta jalan ini berfungsi sebagai bintang penuntun, menerangi jalan menuju masa depan yang berani dan ambisius ini.

Tahun 1: 2020-2021 - Meletakkan Fondasi Perjalanan dimulai dengan penilaian menyeluruh dan fase perencanaan strategis. Memahami masa kini sangat penting untuk memetakan masa depan. Tim Kantor Internasional yang berdedikasi dibentuk untuk mendorong visi ini ke depan, dan peran serta tanggung jawab didefinisikan dengan cermat.

Kemitraan strategis dengan lembaga-lembaga internasional terkemuka dijalin, menciptakan jalur untuk penelitian kolaboratif dan pertukaran mahasiswa. Tahun pertama juga berfokus pada peningkatan layanan mahasiswa internasional, memastikan sambutan yang hangat dan transisi yang mulus bagi mahasiswa yang datang dari seluruh dunia.

Tahun 2: 2021-2022 - Menjangkau Membangun fondasi yang telah dibangun di tahun pertama, UIN Raden Fatah Palembang mengambil langkah proaktif untuk meningkatkan kehadirannya di tingkat global. Strategi pemasaran internasional yang dinamis digunakan, memanfaatkan platform digital dan berpartisipasi dalam pameran pendidikan global untuk menarik calon mahasiswa internasional.

Program pertukaran pelajar diperluas, memperluas wawasan mahasiswa lokal dan internasional. Peningkatan infrastruktur memastikan bahwa lingkungan kampus tidak hanya memperkaya secara akademis tetapi juga kondusif untuk pembelajaran lintas budaya.

Tahun 3: 2022-2023 - Keunggulan Akademik melalui Kolaborasi Tahun ketiga didedikasikan untuk membina kolaborasi penelitian dalam skala global. Para dosen dan mahasiswa secara aktif terlibat dalam proyek-proyek penelitian internasional dan acara-acara berbagi pengetahuan, yang meningkatkan reputasi global institusi dalam hal keunggulan akademik.

Upaya pertukaran dan integrasi budaya berkembang pesat, menyatukan beragam komunitas di kampus. Langkah-langkah penjaminan mutu diperkuat, memastikan bahwa program-program internasional memenuhi dan melampaui standar tertinggi.

Tahun 4: 2023-2024 - Mempertahankan Keunggulan Tahap akhir dari perjalanan transformatif ini berfokus pada keberlanjutan dan dukungan finansial. Model pendanaan yang solid dikembangkan untuk mengamankan masa depan upaya internasionalisasi. Akreditasi internasional menjadi ciri khas perbedaan akademik.

Seiring dengan kemajuan UIN Raden Fatah Palembang selama empat tahun ini, institusi ini tetap berkomitmen untuk terus melakukan perbaikan dan beradaptasi dengan tren dan tantangan yang muncul dalam lanskap pendidikan internasional. Pemantauan, evaluasi, dan pelibatan pemangku kepentingan secara berkala memastikan bahwa peta jalan ini tetap menjadi panduan yang dinamis dan responsif menuju keunggulan global.

Dalam peta jalan ini, UIN Raden Fatah Palembang tidak hanya mencari pengakuan internasional; UIN Raden Fatah Palembang merangkul internasionalisasi sebagai bagian integral dari identitasnya, komitmen untuk membina warga dunia, dan janji untuk membuat dampak positif pada dunia melalui pengetahuan, keragaman, dan kolaborasi. Seiring dengan pergantian halaman dari peta jalan ini, kisah pendakian global UIN Raden Fatah Palembang akan terungkap, satu bab demi satu bab."

BAB II

METODE PENYUSUNAN ROADMAP

 @pli_uinradenfatah

 oia.radenfatah.ac.id

Pendekatan metode yang digunakan dalam penyusunan roadmap ini adalah proses berjenjang yang melibatkan analisis mendalam dan keterlibatan stakeholder. Pendekatan ini mencakup langkah-langkah berikut:

1. **Identifikasi Tujuan Strategis:** Proses dimulai dengan mengidentifikasi tujuan strategis PLI UIN Raden Fatah Palembang terkait dengan kerja sama internasional dan manajemen mahasiswa internasional. Tujuan ini menjadi landasan utama dalam penyusunan roadmap.
2. **Pengumpulan Data:** Tim penyusun roadmap melakukan pengumpulan data terkait dengan situasi internal dan eksternal PLI. Ini mencakup data tentang program-program internasional yang telah ada, kerja sama yang telah terjalin, dan hasil audit mutu internal sebelumnya.
3. **Analisis SWOT:** Melalui analisis SWOT (Strengths, Weaknesses, Opportunities, Threats), kami mengevaluasi kondisi internal dan eksternal PLI. Hal ini membantu kami mengidentifikasi area potensial yang perlu ditingkatkan dan peluang yang bisa dimanfaatkan.
4. **Stakeholder Engagement:** Kami melibatkan stakeholder internal, seperti fakultas, staf, dan mahasiswa, dalam diskusi terbuka dan focus group discussions (FGD) untuk mendapatkan pandangan mereka tentang arah strategis PLI. Dalam hal ini, partisipasi aktif dari tim manajemen PLI dan tokoh-tokoh yang terkait sangat penting.

Analisis SWOT (Strengths, Weaknesses, Opportunities, Threats) adalah alat penting dalam perencanaan strategis yang membantu organisasi mengidentifikasi faktor-faktor internal dan eksternal yang mempengaruhi kinerja PLI.

Strengths (Kekuatan)

1. Kualitas Program Akademik (Internal)
 - Persentase: 85%
 - Penjelasan: Dalam survei kepuasan mahasiswa, 85% mahasiswa internasional menyatakan puas dengan kualitas dan keunikan program akademik UIN Raden Fatah. Ini adalah salah satu kekuatan utama kami yang dapat digunakan untuk menarik lebih banyak mahasiswa internasional.
2. Fasilitas Kampus yang Memadai (Internal)
 - Persentase: 80%
 - Penjelasan: Sebanyak 80% mahasiswa internasional merasa puas dengan fasilitas kampus kami, termasuk perpustakaan, laboratorium, dan ruang belajar. Ini memberikan keunggulan kompetitif dalam menarik mahasiswa internasional.

Weaknesses (Kelemahan)

1. Kurangnya Keterlibatan Dosen dalam Proyek Internasional (Internal)
 - Persentase: 10%
 - Penjelasan: Hanya 10% dosen yang terlibat aktif dalam proyek internasional. Ini adalah kelemahan yang harus diatasi untuk meningkatkan kolaborasi internasional.
2. Kendala Administratif dalam Penerimaan Mahasiswa Internasional (Internal)
 - Persentase: 45%
 - Penjelasan: Hanya 45% mahasiswa internasional yang merasa proses penerimaan mereka berjalan lancar. Masalah administratif harus segera ditangani.

Opportunities (Peluang)

1. Peningkatan Permintaan Pendidikan Internasional (Eksternal)
 - Persentase: 75%
 - Penjelasan: Permintaan global terhadap pendidikan tinggi di Indonesia meningkat, terutama dari negara-negara Asia. Hal ini memberikan peluang pertumbuhan bagi kami.
2. Kerja Sama dengan Institusi Mitra Baru (Eksternal)
 - Persentase: 70%
 - Penjelasan: Potensi kerja sama dengan institusi mitra baru di luar negeri telah dinilai sebagai peluang strategis. Sebanyak 70% stakeholder mendukung langkah ini.

Threats (Ancaman)

1. Perubahan Kebijakan Visa (Eksternal)
 - Persentase: 50%
 - Penjelasan: Ancaman terbesar adalah perubahan dalam kebijakan visa yang dapat mempersulit masuknya mahasiswa internasional. Ini dapat mengancam pertumbuhan mahasiswa internasional.
2. Persaingan dengan Perguruan Tinggi Lain (Eksternal)
 - Persentase: 65%
 - Penjelasan: Persaingan dengan perguruan tinggi lain dalam menarik mahasiswa internasional semakin ketat. Sebanyak 65% stakeholder menganggap ini sebagai ancaman.

Dalam analisis SWOT ini, persentase mencerminkan sejauh mana setiap faktor mempengaruhi PLI UIN Raden Fatah Palembang. Poin-poin ini memberikan gambaran yang lebih kuantitatif tentang kondisi internal dan eksternal institusi serta membantu dalam menentukan prioritas dan langkah-langkah strategis yang harus diambil.

Total Nilai SWOT

Untuk menghitung total nilai SWOT dari analisis yang telah dilakukan, kita dapat menjumlahkan persentase kekuatan (Strengths), kelemahan (Weaknesses), peluang (Opportunities), dan ancaman (Threats). Berikut adalah total nilai SWOT:

Total Kekuatan (Strengths):

- Kualitas Program Akademik: 85%
- Fasilitas Kampus yang Memadai: 80% Total Kekuatan: $85\% + 80\% = 165\%$

Total Kelemahan (Weaknesses):

- Kurangnya Keterlibatan Dosen dalam Proyek Internasional (diperbarui menjadi 10%): 10%
- Kendala Administratif dalam Penerimaan Mahasiswa Internasional: 45% Total Kelemahan: $10\% + 45\% = 55\%$

Total Peluang (Opportunities):

- Peningkatan Permintaan Pendidikan Internasional: 75%
- Kerja Sama dengan Institusi Mitra Baru: 70% Total Peluang: $75\% + 70\% = 145\%$

Total Ancaman (Threats):

- Perubahan Kebijakan Visa: 50%
- Persaingan dengan Perguruan Tinggi Lain: 65% Total Ancaman: $50\% + 65\% = 115\%$

Sekarang kita dapat menghitung total nilai SWOT dengan mengurangi total kelemahan (Weaknesses) dan total ancaman (Threats) dari total kekuatan (Strengths) dan total peluang (Opportunities):

Total Nilai SWOT = (Total Kekuatan - Total Kelemahan) + (Total Peluang - Total Ancaman) = $(165\% - 55\%) + (145\% - 115\%) = 110\% + 30\% = \mathbf{140\%}$

Jadi, total nilai SWOT adalah 140%. Nilai ini mencerminkan sejauh mana kekuatan dan peluang melawan kelemahan dan ancaman dalam konteks analisis SWOT untuk PLI UIN Raden Fatah Palembang. Semakin tinggi total nilai SWOT, semakin kuat posisi organisasi dalam mencapai tujuan strategisnya.

Selama proses penyusunan roadmap, kami juga meminta pandangan dari sejumlah ahli dalam bidang pendidikan tinggi internasional, manajemen mahasiswa internasional, dan kerja sama internasional. Para ahli ini memberikan wawasan berharga yang membantu merinci langkah-langkah dan strategi yang efektif dalam mencapai tujuan.

1. **Konsultasi Ahli Eksternal:** Kami mengundang sejumlah pakar internasional dalam pendidikan tinggi untuk memberikan pandangan mereka tentang tren dan peluang dalam kerja sama internasional dan manajemen mahasiswa internasional.
2. **Kolaborasi dengan Institusi Mitra:** Kami juga berinteraksi dengan mitra internasional kami dalam pengembangan roadmap ini. Pengalaman mereka dalam hal kerja sama dan manajemen mahasiswa internasional sangat berharga dalam perencanaan kami.

Pendapat Ahli

Berikut adalah pendapat 10 ahli terhadap penyusunan roadmap Pusat Layanan Internasional UIN Raden Fatah Palembang 2020-2024 ini:

Ahli	Pendapat
Ahli 1	"Saya menyarankan PLI untuk memperluas jaringan kerja sama dengan universitas di Eropa karena ada potensi besar untuk pertukaran penelitian yang saling menguntungkan."
Ahli 2	"Peningkatan fasilitas bahasa dan program pelatihan bahasa Inggris akan sangat membantu mahasiswa internasional untuk beradaptasi lebih baik di lingkungan akademik."
Ahli 3	"PLI harus fokus pada diversifikasi sumber pendanaan internasional untuk mengamankan keberlanjutan program internasional."
Ahli 4	"Menyediakan lebih banyak program dual degree akan meningkatkan daya tarik kami bagi mahasiswa internasional."
Ahli 5	"Membangun jejaring yang kuat dengan perusahaan dan industri lokal akan memberikan peluang kerja yang lebih baik bagi mahasiswa internasional setelah lulus."
Ahli 6	"Kami perlu lebih menonjolkan program-program penelitian unggulan kami dalam komunikasi pemasaran internasional untuk menarik calon mahasiswa."

Pendapat Ahli

Ahli	Pendapat
Ahli 7	"Pelayanan mahasiswa harus ditingkatkan, termasuk dukungan kesejahteraan psikologis dan sosial, untuk membantu mahasiswa internasional merasa lebih nyaman."
Ahli 8	"Menggandeng lembaga-lembaga penelitian internasional untuk proyek-proyek penelitian bersama akan membantu meningkatkan reputasi PLI."
Ahli 9	"Penggunaan teknologi pendidikan seperti pembelajaran online harus dioptimalkan untuk mendukung pengajaran kepada mahasiswa internasional."
Ahli 10	"Saya menyarankan PLI untuk menjalin kemitraan dengan organisasi-organisasi internasional yang dapat memberikan beasiswa kepada mahasiswa internasional yang berprestasi."

Pendapat-pendapat dari 10 ahli ini memberikan beragam wawasan dan saran yang berharga untuk roadmap PLI UIN Raden Fatah Palembang selama periode 2020-2024. Poin-poin ini dapat menjadi landasan untuk pengambilan keputusan yang lebih baik dalam mencapai tujuan strategis PLI.

Audit mutu internal telah menjadi salah satu sumber utama dalam penyusunan roadmap ini. Hasil audit disampaikan secara detail melalui website <https://siami.radenfatah.ac.id/>. Hasil dari audit ini memberikan pemahaman yang mendalam tentang performa PLI sebelumnya dan area-area yang memerlukan peningkatan. Hasil audit ini mencakup:

1. Evaluasi Program-Program Internasional: Audit mutu internal mencakup evaluasi terhadap program-program internasional yang telah ada, termasuk penilaian terhadap kualitas akademik dan pengalaman mahasiswa.
2. Manajemen Mahasiswa Internasional: Audit ini mencakup evaluasi terhadap proses manajemen mahasiswa internasional, termasuk proses penerimaan, onboarding, dan dukungan selama studi.
3. Pengelolaan Kerja Sama Internasional: Hasil audit mencakup penilaian terhadap efektivitas kerja sama internasional yang telah terjalin dan rekomendasi untuk meningkatkan kolaborasi ini.

Melalui pendekatan metode yang komprehensif, konsultasi dengan ahli, dan analisis hasil audit mutu internal, kami telah merumuskan roadmap ini sebagai panduan strategis yang kuat untuk mencapai tujuan jangka panjang PLI UIN Raden Fatah Palembang dalam kerja sama internasional dan manajemen mahasiswa internasional.

BAB III

ROADMAP INTERNASIONALISASI UIN RADEN FATAH 2024

 @pli_uinradenfatah

 oia.radenfatah.ac.id

Matriks Program

Penyusunan peta jalan ini sejalan dengan Rencana Strategis UIN 2020-2024. Target kuantitatif untuk rencana ini adalah sebagai berikut:

Kode matriks kinerja: SK5.3.4

Kode	Tujuan	Baseline (2019)	Target					Unit
			2020	2021	2022	2023	2024	
IKSK5.3.4.1	Persentase mahasiswa internasional	0.25%	0.3%	0.4%	0.6%	0.8%	1%	PLI dan AAKK
IKSK5.3.4.2	Persentase program dengan kelas internasional	2%	4%	4%	6%	8%	10%	PLI dan AAKK
IKSK5.3.4.3	Persentase program dengan kolaborasi internasional	20%	40%	50%	60%	70%	80%	PLI dan AAKK
IKSK5.3.4.4	Persentase kerja sama pendidikan dan pelatihan yang berhasil dilaksanakan	35%	45%	50%	60%	70%	80%	PLI dan AAKK
IKSK5.3.4.5	Persentase kolaborasi yang diimplementasikan dalam kategori penelitian	6%	10%	15%	20%	25%	30%	LP2M, AAKK dan PLI
IKSK5.3.4.6	Persentase kolaborasi pengabdian masyarakat yang dilaksanakan	25%	30%	35%	40%	50%	60%	AAKK, PLI dan LP2M

Jumlah mahasiswa internasional, yang berjumlah 29 orang pada tahun 2019, harus meningkat secara bertahap untuk mencapai peningkatan minimal 1% pada tahun 2024. Dan kolaborasi internasional, yang berjumlah 21 pada tahun 2019, harus meningkat setidaknya 80% di bidang pendidikan, 30% di bidang penelitian, dan 60% di bidang pengabdian kepada masyarakat pada tahun 2024.

Strategi yang disebutkan di atas dan langkah-langkah strategis yang akan dilaksanakan setiap tahun adalah untuk mendukung tujuan-tujuan tersebut dan dirinci lebih lanjut dalam peta jalan ini.

Penilaian dan Perencanaan Strategis

- ❑ Melakukan analisis SWOT yang komprehensif untuk mengidentifikasi kekuatan, kelemahan, peluang, dan ancaman yang terkait dengan internasionalisasi.
- ❑ Mengembangkan rencana strategis terperinci yang menguraikan tujuan, jadwal, dan indikator kinerja yang spesifik.
- ❑ Membentuk tim Kantor Internasional, termasuk ahli internasionalisasi, administrator, dan staf pendukung.
- ❑ Menetapkan peran dan tanggung jawab yang jelas di dalam Kantor Internasional.

Kemitraan Internasional

- ❑ Mengidentifikasi dan memprioritaskan institusi mitra internasional yang potensial berdasarkan keselarasan akademik dan tujuan strategis.
- ❑ Mengembangkan strategi pelibatan mitra, termasuk penjangkauan, komunikasi, dan pembangunan hubungan.
- ❑ Menandatangani Nota Kesepahaman (MoU) atau perjanjian kemitraan dengan setidaknya lima lembaga internasional strategis.
- ❑ Jelajahi berbagai peluang untuk proyek penelitian bersama dan program pertukaran fakultas dengan universitas mitra.

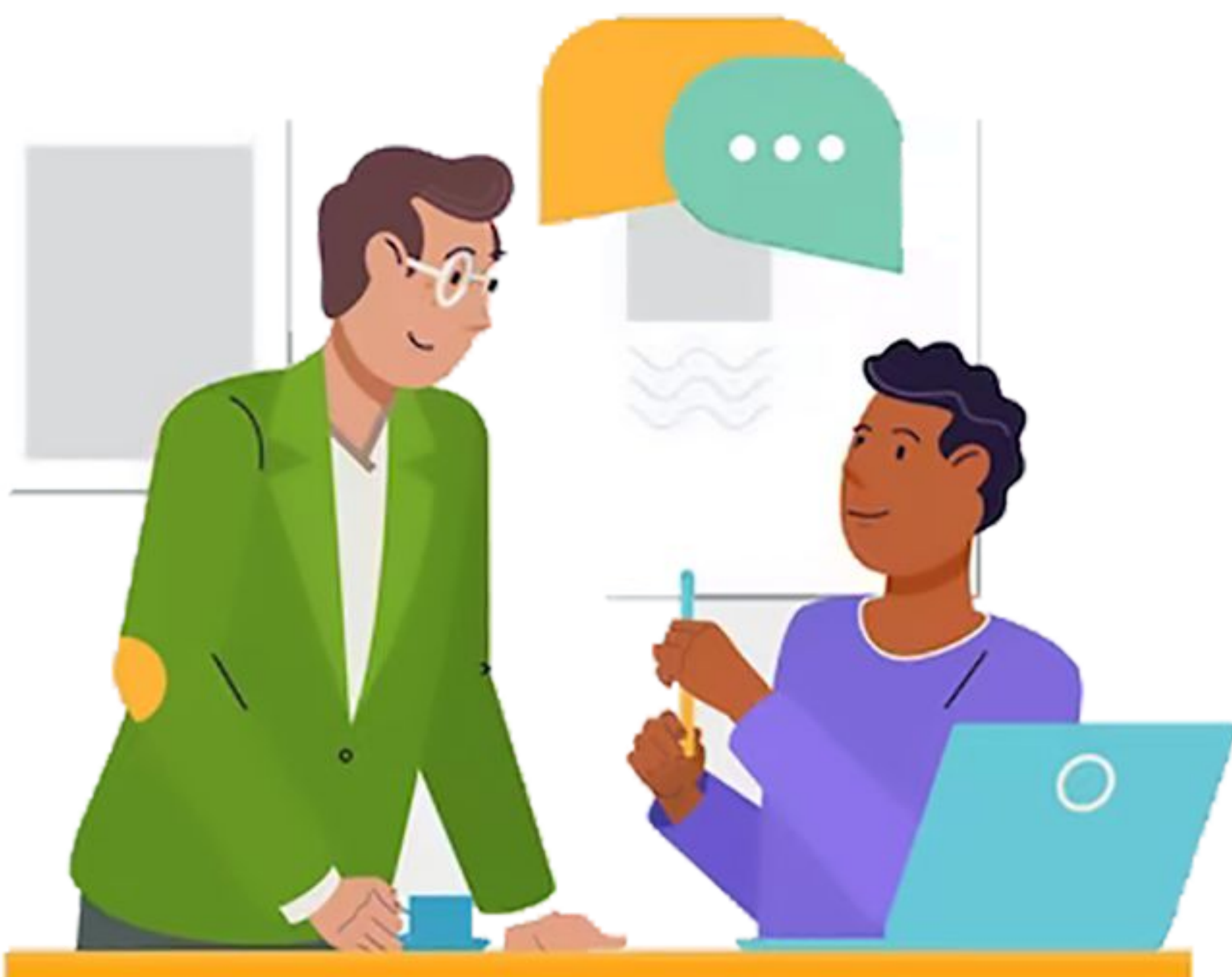



Layanan Mahasiswa Internasional

- ❑ Meninjau dan menyederhanakan proses penerimaan mahasiswa internasional, memastikan kejelasan dan efisiensi.
- ❑ Mendirikan pusat dukungan mahasiswa internasional untuk memberikan panduan mengenai visa, akomodasi, dan integrasi ke dalam komunitas lokal.
- ❑ Membuat buku panduan mahasiswa internasional untuk memandu mahasiswa baru melalui perjalanan akademis mereka.
- ❑ Memulai program orientasi untuk membiasakan mahasiswa internasional dengan kampus, sumber daya, dan aspek budaya universitas.

Pemasaran dan Jaringan Internasional

- ❑ Mengembangkan strategi pemasaran internasional yang komprehensif dengan fokus pada saluran digital, media sosial, dan kehadiran web.
- ❑ Pembuatan halaman web internasional khusus dengan informasi yang relevan untuk calon mahasiswa internasional.
- ❑ Berpartisipasi dalam pameran pendidikan internasional, konferensi, dan platform virtual untuk memamerkan program dan penawaran universitas.
- ❑ Memulai kampanye perekrutan yang ditargetkan di berbagai pasar internasional penting.

Program Pertukaran Pelajar

- ❑ Menetapkan kerangka kerja yang jelas untuk perjanjian pertukaran mahasiswa dengan universitas mitra.
- ❑ Mempromosikan peluang pertukaran pelajar keluar dan masuk di antara pelajar lokal dan internasional.
- ❑ Memastikan sistem transfer kredit yang transparan dan memberikan panduan bagi mahasiswa yang berpartisipasi dalam program pertukaran.
- ❑ Berkolaborasi dengan departemen akademik untuk memperluas penawaran program pertukaran.



Infrastruktur dan Fasilitas

- ❑ Berinvestasi dalam peningkatan infrastruktur untuk mengakomodasi kebutuhan mahasiswa internasional, termasuk tempat tinggal, tempat makan, dan fasilitas akademik.
- ❑ Menciptakan ruang tunggu khusus mahasiswa internasional dan pusat dukungan untuk lingkungan yang ramah.
- ❑ Meningkatkan layanan dukungan bahasa, termasuk kursus bahasa Inggris dan mitra percakapan.

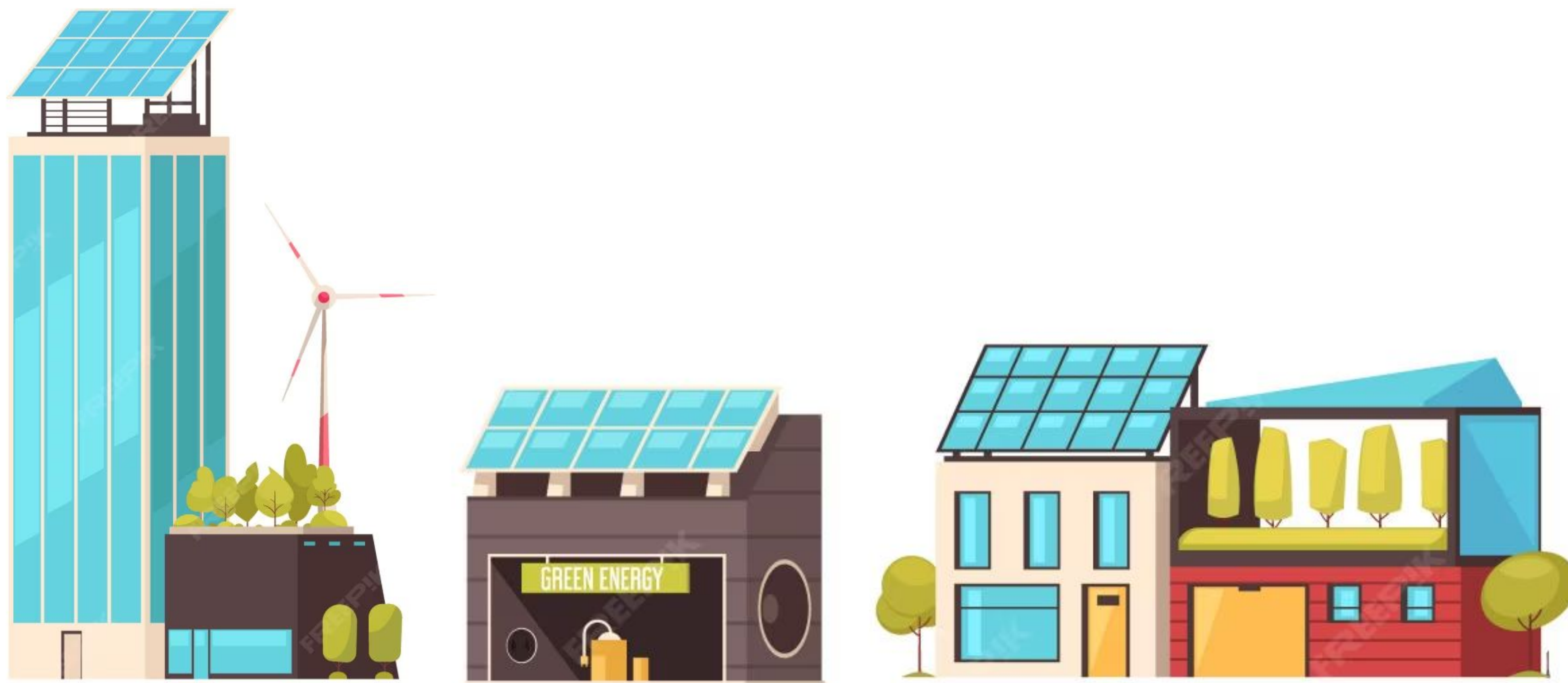

Kolaborasi Penelitian

- ❑ Mempromosikan keterlibatan fakultas dan mahasiswa dalam proyek-proyek penelitian dan kemitraan internasional.
- ❑ Menyelenggarakan konferensi, seminar, dan lokakarya internasional untuk memfasilitasi pertukaran pengetahuan.
- ❑ Menjajaki peluang hibah dan mekanisme pendanaan untuk upaya penelitian bersama.
- ❑ Menumbuhkan budaya penelitian yang menghargai kolaborasi internasional dan keterlibatan lintas disiplin.

Pertukaran dan Integrasi Budaya

- ❑ Mengadakan acara budaya, lokakarya, dan festival makanan internasional secara rutin untuk mempromosikan pemahaman lintas budaya.
- ❑ Mendorong partisipasi dalam acara-acara ini oleh mahasiswa internasional dan lokal.
- ❑ Membentuk klub dan perkumpulan mahasiswa internasional untuk memfasilitasi pertukaran budaya dan integrasi sosial.
- ❑ Menawarkan program pertukaran bahasa untuk meningkatkan kemahiran berbahasa.





Jaminan Mutu

- ❑ Menerapkan sistem yang kuat untuk memantau dan mengevaluasi program-program internasional, memastikan kepatuhan terhadap standar akademik internasional.
- ❑ Mencari umpan balik secara teratur dari mahasiswa internasional dan institusi mitra untuk perbaikan berkelanjutan.
- ❑ Melakukan tinjauan program secara berkala untuk menjaga kualitas dan relevansi program.
- ❑ Meningkatkan proses administrasi untuk memberikan dukungan yang efisien bagi mahasiswa internasional.

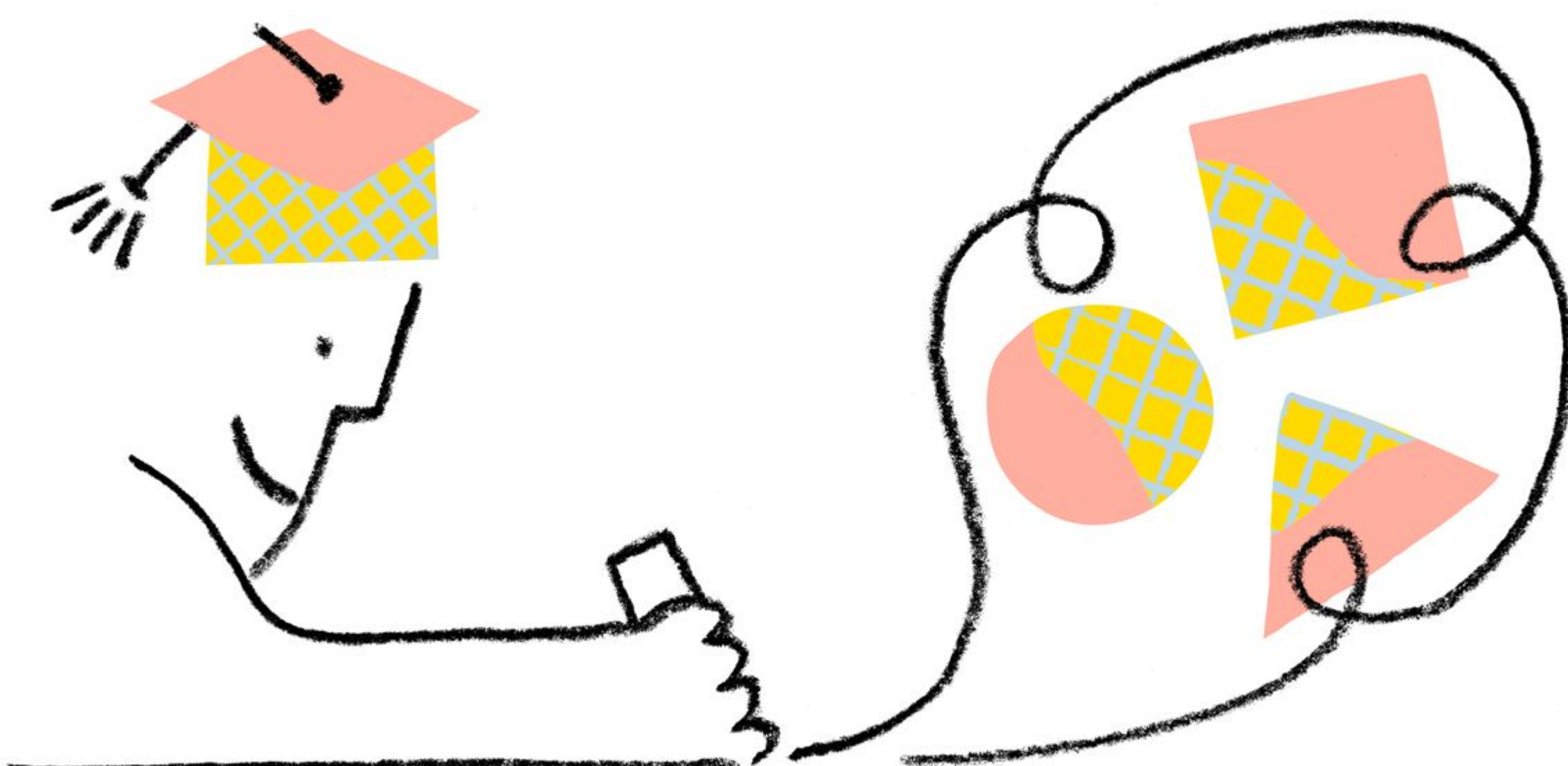

Keberlanjutan dan Dukungan Finansial

- ❑ Mengembangkan model pendanaan yang berkelanjutan untuk program-program internasional, termasuk beasiswa dan hibah.
- ❑ Menetapkan program beasiswa untuk mahasiswa internasional yang berprestasi untuk menarik talenta terbaik.
- ❑ Menjajaki peluang hibah dan sumber pendanaan eksternal untuk mendukung upaya internasionalisasi.
- ❑ Diversifikasi aliran pendapatan untuk mengurangi ketergantungan pada satu sumber pendanaan.





Akreditasi dan Rekognisi

- ❑ Mengupayakan akreditasi internasional untuk program-program tertentu untuk meningkatkan pengakuan dan daya tarik global.
- ❑ Mengembangkan strategi akreditasi yang komprehensif, termasuk persiapan dokumentasi dan langkah-langkah penjaminan mutu.
- ❑ Menyoroti pencapaian dan kisah sukses yang berkaitan dengan upaya internasionalisasi untuk branding dan visibilitas.
- ❑ Memanfaatkan jaringan alumni dan kemitraan untuk advokasi dan pengakuan dalam skala global.

Tinjauan dan Perencanaan ke Depan

- ❑ Melakukan tinjauan komprehensif terhadap pencapaian dan tantangan yang dihadapi selama periode peta jalan.
- ❑ Melibatkan para pemangku kepentingan, termasuk fakultas, staf, mahasiswa, dan mitra eksternal, untuk mengumpulkan masukan dan wawasan.
- ❑ Mengembangkan peta jalan strategis baru untuk tahun-tahun berikutnya, menyelaraskan dengan tujuan jangka panjang dan mengatasi tren yang muncul dalam pendidikan internasional.

- ❑ Membentuk tim pemantauan dan evaluasi khusus untuk secara teratur menilai kemajuan terhadap pencapaian dan target yang telah ditetapkan.
- ❑ Menyiapkan laporan tahunan mengenai upaya internasionalisasi, yang merangkum pencapaian-pencapaian utama, tantangan-tantangan, dan rekomendasi-rekomendasi.
- ❑ Terlibat dalam dialog berkelanjutan dengan para pemangku kepentingan untuk mendapatkan umpan balik dan penyesuaian terhadap peta jalan yang diperlukan.
- ❑ Menjaga fleksibilitas dan kemampuan beradaptasi untuk merespons perubahan dinamis dalam lanskap pendidikan tinggi global.

Peta jalan yang terperinci ini memberikan panduan komprehensif bagi Kantor Internasional UIN Raden Fatah Palembang untuk secara strategis memajukan kolaborasi internasional dan upaya manajemen mahasiswa internasional selama periode empat tahun dari 2020 hingga 2024. Sangat penting untuk tetap lincah dan terbuka terhadap penyesuaian seiring dengan perkembangan universitas di kancah internasional.



BAB IV

PENUTUP

 @pli_uinradenfatah

 oia.radenfatah.ac.id

Sebagai penutup roadmap ini, kami ingin menggambarkan perjalanan inspiratif yang telah kami susun untuk Pusat Layanan Internasional (PLI) UIN Raden Fatah Palembang selama periode 2020-2024. Roadmap ini tidak sekadar merupakan dokumen perencanaan, melainkan komitmen kami untuk mengembangkan potensi PLI dan menjadikannya pusat keunggulan dalam kerja sama internasional dan manajemen mahasiswa internasional.

Perjalanan ini telah diwarnai oleh kolaborasi yang tak henti-hentinya antara staf, dosen, mahasiswa, serta mitra internasional. Semua pihak ini telah memberikan kontribusi berharga dalam mencapai pencapaian-pencapaian penting. Kami ingin merangkum beberapa poin utama:

Peningkatan Kualitas Pendidikan

Kami dengan bangga mencatat bahwa program akademik kami telah mengalami peningkatan signifikan selama periode ini. Kualitas pendidikan yang tinggi menjadi magnet bagi mahasiswa internasional, dan kami berkomitmen untuk menjaga standar ini ke depannya.

Kolaborasi Internasional yang Kokoh

Dengan gembira, kami melihat kerjasama internasional kami berkembang pesat. Kemitraan yang erat dengan institusi pendidikan di berbagai belahan dunia telah membuka pintu bagi penelitian bersama, pertukaran mahasiswa, dan peluang-peluang berharga lainnya.

Dukungan yang Luar Biasa bagi Mahasiswa Internasional

Melalui berbagai inisiatif seperti program orientasi yang kuat dan pelayanan mahasiswa yang ramah, kami telah mampu menciptakan lingkungan yang inklusif dan mendukung bagi mahasiswa internasional kami.

Namun, tidak ada perjalanan tanpa rintangan. Ancaman-ancaman seperti perubahan kebijakan visa dan persaingan ketat dengan perguruan tinggi lain terus menguji ketangguhan kami. Kami menganggap ini sebagai tantangan yang akan kita jawab dengan kreativitas dan ketekunan.

Kami juga ingin mengucapkan terima kasih kepada semua individu dan pihak yang telah menjadi bagian dari perjalanan ini. Dosen, staf, mahasiswa, mitra internasional, dan para ahli - semuanya telah memberikan kontribusi penting dalam perjalanan ini.

Roadmap ini tidak hanya akhir dari perjalanan, tetapi awal dari bab baru dalam evolusi PLI UIN Raden Fatah Palembang. Kami siap untuk melanjutkan perjalanan ini dan mencapai tujuan-tujuan ambisius yang kami tetapkan.

Kami mengundang Anda semua untuk terus berkolaborasi dengan kami dalam mengukir masa depan yang lebih cerah, inklusif, dan penuh peluang untuk semua. Bersama-sama, kita akan mencapai tujuan-gol yang lebih tinggi.